

Business Plan 2017-2021

ver. 2017

ΟΙΚΟΝΟΜΙΚΑ ΣΤΟΙΧΕΙΑ | ΣΤΟΧΟΙ | ΠΡΟΪΟΝΤΑ | ΑΝΑΛΥΣΗ ΑΓΟΡΑΣ
ΣΤΡΑΤΗΓΙΚΗ | ΔΙΟΙΚΗΤΙΚΗ ΔΟΜΗ | ΧΡΗΜΑΤΟΟΙΚΟΝΟΜΙΚΟΣ ΣΧΕΔΙΑΣΜΟΣ

 **INTERLIFE**[®]
ΑΣΦΑΛΙΣΤΙΚΗ

1. Επιτελική Σύνοψη

1.1	Ιστορικό Της Εταιρίας	2
1.2	Συνοπτικά Οικονομικά Στοιχεία	3
1.3	Φορέας Εποπτείας	3
1.4	Ομάδα Διοίκησης	4

2. Η Εταιρία

2.1	Προηγούμενοι Στόχοι	5
2.2	Επόμενοι Στόχοι	5
2.3	Μετοχική Σύθεση	7

3. Επιχειρηματικό Αντικείμενο

3.1	Προϊόντα	8
3.1.1	Ασφαλιστικός Κλάδος Αυτοκίνητων	9
3.1.2	Ασφαλιστικός Κλάδος Λοιπών Ζημιών	9
3.2	Επενδυτικό Χαρτοφυλάκιο	9
3.3	Ασφαλιστικές Προβλέψεις	11
3.4	Αντασφαλιστικές Συμβάσεις	12

4. Ανάλυση Αγοράς

4.1	Γενικά	13
4.2	Ανάλυση Κλάδου	14
4.3	Ανταγωνισμός	17
4.3.1	Οι Ανταγωνιστές	17
4.3.2	Απειλές Από Συναφή Προϊόντα Και Υπηρεσίες	19
4.3.3	Φραγμοί Εισόδου Στην Αγορά	19
4.3.4	Ανταγωνιστικό Πλεονέκτημα	19
4.3.5	Ανάλυση S.W.O.T	20

5. Στρατηγική & Εφαρμογή

5.1	Στρατηγική Επικοινωνίας	21
5.2	Στρατηγική Προώθησης	23
5.3	Στρατηγική Τιμολόγησης	24
5.3.1	Κλάδου Αυτοκίνητων	24
5.3.2.1	Ζώνες Τιμολόγησης	24
5.4	Στρατηγική Πωλήσεων	26
5.4.1.1	Εθνικό Επίπεδο	26
5.4.2	Διεθνές Επίπεδο	26

6. Διοικητική Δομή

6.1	Οργανόγραμμα	27
6.2	Ομάδα Διοίκησης	29
6.3	Επιτροπή Ελέγχου	29
6.4	Επιτροπή Διαχείρισης Κινδύνων Και Επενδύσεων	30
6.5	Η Επιτροπή IT Steering	31

7. Χρηματοοικονομικός Σχεδιασμός

7.1	Βασικές Υποθέσεις	32
7.2	Βασικοί Χρηματοοικονομικοί Δείκτες	33
7.2.1	Δείκτες Solvency II	33
7.3	Προβλέψεις	34
7.3.1	Προβλέψεις Εσόδων – Εξόδων	34
7.3.2	Προβλέψεις Ισολογισμού	36
7.3.3	Προβλέψεις Solvency II	38
7.3.4	Προβλέψεις Αριθμοδεικτών	39

Παράρτημα I

Προϊόντα Κλάδου Αυτοκινήτου	40
Προϊόντα Κλάδου Περιουσίας	52
Προϊόντα Ασφάλισης Μεταφορών	75
Προϊόντα Ασφάλισης Ατυχημάτων & Ασθενείας	79
Προϊόντα Ασφάλισης Αστικής Ευθύνης	100
Προϊόντα Νομικής Προστασίας	118

1. Επιτελική Σύνοψη

Το παρόν επιχειρηματικό σχέδιο περιγράφει την επιχειρηματική διαδρομή που έχει η εταιρεία μέχρι σήμερα, τα χαρακτηριστικά και τη φιλοσοφία της αλλά και τις προοπτικές που ανοίγονται. Η, μέχρι σήμερα, πορεία της εταιρίας έχει βασιστεί στην σταθερότητα και στην αυστηρή προσήλωση στους στόχους. Αυτές οι δύο αξίες έχουν δημιουργήσει ένα υγιές επιχειρηματικό σύνολο, που σε πείσμα των καιρών συνεχίζει την αναπτυξιακή του πορεία. Η στρατηγική που σκιαγραφείται μέσα από το επιχειρηματικό σχέδιο έχει ως πρωταρχικό στόχο να διασφαλίσει την αναπτυξιακή πορεία της εταιρίας, με βάση το διαμορφωμένο θεσμικό πλαίσιο της ασφαλιστικής αγοράς, Φερεγγυότητα ΙΙ.

Την προηγούμενη πενταετία κύριος στόχος της εταιρίας ήταν η τεχνολογική αναβάθμισή της, ώστε να αυξηθεί η ποιότητα των παρεχόμενων υπηρεσιών και να απλουστευτούν οι διαδικασίες διαχείρισης κινδύνων. Η εταιρία πέτυχε τον στόχο αυτό, παρά ταύτα στοχεύει στην περαιτέρω ενσωμάτωση τεχνολογικών στοιχείων, ώστε να διευκολύνει το έργο των συνεργατών, και να ελαχιστοποιήσει τους λειτουργικούς κινδύνους μέσω των νέων συστημάτων. Επιπλέον, η ίδια λογική θα ακολουθηθεί και όσον αφορά τα περιουσιακά στοιχεία.

Η διαχείριση περιουσιακών στοιχείων που έχει ακολουθήσει η εταιρία έχει διπλό σκοπό. Αφενός η εταιρία πρέπει να ελαχιστοποιήσει τους κινδύνους, όπως αυτοί ορίζονται από τη Φερεγγυότητα ΙΙ, και αφετέρου να βελτιστοποιήσει τις αποδόσεις που λαμβάνει. Για αυτό το λόγο η εταιρία ακολουθεί μία συντηρητική επενδυτική πολιτική. Αυτό μεταφράζεται σε μικρή συμμετοχή σε μετοχές, που μπορεί να φέρουν μεγάλες αποδόσεις αλλά θεωρούνται επενδύσεις μεγάλου ρίσκου, και μεγαλύτερη συμμετοχή σε πιο ασφαλή είδη περιουσιακών στοιχείων, όπως ομόλογα (κρατικά και εταιρικά), αμοιβαία κεφάλαια και μετρητά ή ισοδύναμα τους.

Τελική επιδίωξη όλων των παραπάνω παραμένει η ενίσχυση των ιδίων κεφαλαίων μέσω της κερδοφορίας, ώστε σε συνδυασμό με την ελαχιστοποίηση των κινδύνων, η εταιρία να αυξήσει την, ήδη υψηλή, φερεγγυότητα της. Προς αυτόν τον σκοπό, έχει επιβληθεί περιορισμός στην διανομή μερισμάτων, ώστε να αυξηθεί η αξία της εταιρίας και συνεπώς η αξία που θα καρπωθούν οι μέτοχοι της.

1.1 Ιστορικό Της Εταιρίας

Η INTERLIFE Ασφαλιστική είναι Ελληνική Εταιρία Γενικών Ασφαλίσεων με έδρα τη Θεσσαλονίκη. Ιδρύθηκε το 1991 σε πολυμετοχική βάση. Τα κεντρικά γραφεία της Εταιρίας στεγάζονται σε ιδιόκτητο κτίριο 4.500m², στο 14ο χλμ. της εθνικής οδού Θεσσαλονίκης – Πολυγύρου, στη Θέρμη.

Είναι σημαντικό να επισημανθεί, ότι η πορεία της Εταιρίας υπήρξε κερδοφόρα από τα πρώτα χρόνια της λειτουργίας της, όπου και κατόρθωσε να εφαρμόσει ένα μοντέλο κάθετης ανάπτυξης, υλοποιώντας παράλληλα με επιτυχία τους εκάστοτε στόχους της. Η θετική εξέλιξη των οικονομικών μεγεθών της Εταιρίας, οι επιτυχείς επενδύσεις σε ακίνητα και χρεόγραφα, σε συνδυασμό με το σωστό management, συνέβαλαν στην εδραίωσή της στον ασφαλιστικό χώρο.

Σήμερα, η INTERLIFE Ασφαλιστική αναπτύσσεται ταχύτατα αναδεικνύοντας συνεχώς την επιτυχημένη πορεία της, την υψηλή ποιότητα των υπηρεσιών που προσφέρει με την τεχνογνωσία που η ίδια δημιουργεί και διοχετεύει στους συνεργάτες της.

Δραστηριοποιείται σε όλη την Ελλάδα με ένα ευρύ Δίκτυο Πωλήσεων. Έχει ήδη εγκαταστήσει Περιφερειακές Διευθύνσεις σε Αθήνα και Ρόδο, υποκαταστήματα σε Κρήτη, Λαγκαδά, Καλαμαριά, Θέρμη και Σέρρες και τέλος το δίκτυό της ολοκληρώνεται με τη λειτουργία αποκλειστικών γραφείων πωλήσεων, καθώς και πρακτορείων, στις περισσότερες πόλεις της χώρας.

1.2 Συνοπτικά Οικονομικά Στοιχεία

Σε αυτό το κομμάτι παρουσιάζουμε βασικά οικονομικά στοιχεία της εταιρίας που θεωρούμε ότι αποτυπώνουν με ακρίβεια την μελλοντική εικόνα της εταιρίας. Όπως φαίνεται και στον παρακάτω πίνακα, θεωρούμε ότι τα καθαρά εγγεγραμμένα ασφάλιστρα θα αυξάνονται κατά 10%, με επακόλουθες αυξήσεις και στις πληρωθείσες ζημίες, στο τεχνικό αποτέλεσμα και στα καθαρά κέρδη. Σε όλα αυτά έχει προϋπολογιστεί ένα μέρισμα της τάξης του 5%, επί των καθαρών κερδών μετά φόρων, τα δε εναπομείναντα κέρδη θα χρησιμοποιούνται για να αυξηθούν τα ίδια κεφάλαια. Τέλος, καθ' όλη την διάρκεια οι δείκτες της Φερεγγυότητας II θα αυξάνονται, καθιστώντας την εταιρία πλήρως εξασφαλισμένη ως προς όλους τους κινδύνους.

	2016	2017	2018	2019	2020	2021
Gross Written Premiums	49.555.925	54.511.517	59.962.669	65.958.936	72.554.830	79.810.312
Paid Claims	19.402.486	21.342.735	23.477.009	25.824.710	28.407.180	31.247.899
Technical Result	13.903.427	14.214.205	15.635.625	17.199.188	18.919.107	20.811.017
P/L to Invest	8.012.459	6.912.545	7.403.958	7.948.457	8.549.206	9.212.824
Total Investments	115.448.570	121.571.400	139.629.988	158.478.497	178.185.634	198.785.271
Total Assets	162.249.095	179.504.550	196.872.233	216.426.149	237.703.727	260.877.903
Technical provisions non-life (excluding health)	97.922.514	107.160.435	117.322.148	128.500.031	140.795.704	154.320.943
Total Own Funds	55.685.114	63.213.463	71.002.325	79.335.685	88.270.849	97.868.577
Ratio of Eligible own funds to SCR	119%	130%	140%	148%	155%	161%
Ratio of Eligible own funds to MCR	396%	447%	481%	509%	533%	554%

1.3 Φορέας Εποπτείας

Βάσει των διατάξεων του Κ.Ν. 2190/1920 «περί Ανωνύμων Εταιριών» όπως αυτός ισχύει, η εποπτεύουσα αρχή είναι το Υπουργείο Περιφερειακής Ανάπτυξης & Ανταγωνιστικότητας. Ο φορέας που εποπτεύει την Εταιρία για την εφαρμογή των διατάξεων του νόμου 4364/2016 «περί ιδιωτικής επιχειρήσεως ασφαλίσσεως», όπως επίσης και όλων των λοιπών σχετικών με την ασφάλιση νομοθεσιών, είναι η Τράπεζα της Ελλάδος.

Η Εταιρία ικανοποιεί πλήρως τις απαιτήσεις του νόμου σχετικά με την Φερεγγυότητα II, τόσο ως προς το ελάχιστο απαιτούμενο κεφάλαιο (MCR) κατά 354,33% όσο και ως προς το απαιτούμενο κεφάλαιο φερεγγυότητας (SCR) κατά 106,91%, όπως αυτά αποτυπώθηκαν στην τελευταία αναφορά που παραδόθηκε στην Τράπεζα της Ελλάδος με ημερομηνία αναφοράς τις 30/09/2016.

1.4 Ομάδα Διοίκησης

Η εταιρία διοικείται από 9μελές Διοικητικό Συμβούλιο το οποίο εκλέχθηκε από τη Γενική Συνέλευση της 12^{ης} Ιουνίου 2013 με την παρακάτω σύνθεση:

Ph.D. Δημήτριος Ξουρής	Μη Εκτελεστικό Μέλος, Πρόεδρος
Ιωάννης Βοτσαρίδης	Εκτελεστικό Μέλος, Διευθύνων Σύμβουλος
Γεωργία Βοτσαρίδου	Εκτελεστικό Μέλος, Αντιπρόεδρος
Κωνσταντίνος Βοτσαρίδης	Εκτελεστικό Μέλος
Παναγιώτης Βοτσαρίδης	Μη Εκτελεστικό Μέλος
Αθανάσιος Πρόιος	Εκτελεστικό Μέλος
Γεώργιος Τουφεξής	Μη Εκτελεστικό Μέλος
Αναστάσιος Γλιάς	Ανεξάρτητο Μη Εκτελεστικό Μέλος
Στυλιανή (Λιάνα) Αλεξανδρή	Ανεξάρτητο Μη Εκτελεστικό Μέλος

2. Η Εταιρία

2.1 Προηγούμενοι Στόχοι

Η εταιρία κατάφερε, όχι απλώς να ικανοποιήσει όλους τους στόχους που η ίδια είχε θέσει, αλλά και να τους ξεπεράσει. Ενδεικτικά αναφέρουμε ότι ο στόχος για τα κέρδη προ φόρων για τα έτη 2012-2016 ήταν 32.270.000 ευρώ (αθροιστικά), και η εταιρία κατόρθωσε να έχει κέρδη άνω των 50.000.000 ευρώ. Πέρα των χρηματοοικονομικών στόχων, η εταιρία έθεσε τα προηγούμενα χρόνια και άλλους, που αποσκοπούσαν στον τεχνολογικό εκσυγχρονισμό ώστε να αναβαθμιστεί η ποιότητα των παρεχόμενων υπηρεσιών και οι καταναλωτές να απολαμβάνουν καλύτερες υπηρεσίες. Οι στόχοι και ο βαθμός επίτευξής τους αποτυπώνεται στο παρακάτω πίνακα:

Στόχοι	2014-2015	2016
Συνετή διαχείριση των κεφαλαίων με ελαχιστοποίηση των κινδύνων	✓	✓
Σταθερή σχέση εμπιστοσύνης με πελάτες & συνεργάτες μέσα από την πολιτική της διαφάνειας και της άμεσης εξυπηρέτησης	✓	✓
Έλεγχος των αναλαμβανόμενων κινδύνων για την έγκαιρη εξασφάλιση της κάλυψής τους	✓	✓
Αύξηση της απασχόλησης με δημιουργία νέων θέσεων εργασίας	✓	✓
Αύξηση της ικανοποίησης των συνεργατών και η υψηλή φερεγγυότητα	✓	✓
Επέκταση υπάρχοντος Δικτύου Διαμεσολαβητών	✓	✓
Διατήρηση της υψηλής ρευστότητας	✓	✓
Αύξηση των Ιδίων Κεφαλαίων	✓	✓
Αύξηση των επενδύσεων	✓	✓
Διανομή μερίσματος	✓	✓
Διατήρηση υψηλής ποιότητας υπηρεσιών	✓	✓
Δημιουργία νέων προγραμμάτων ασφάλισης	✓	✓
Ολοκλήρωση εκσυγχρονισμού των πληροφοριακών συστημάτων	✓	✓
Πλήρης λειτουργία του Συστήματος Εταιρικής Διακυβέρνησης με βάση τα πρότυπα της Εποπτικής Αρχής και του Solvency II	✓	✓
Δράσεις Ε.Κ.Ε. με συνέπεια και υπευθυνότητα, επιβεβαιώνοντας την αρχή της Interlife «Πάνω απ' όλα ο άνθρωπος»	✓	✓

2.2 Επόμενοι Στόχοι

Οι επόμενοι στόχοι της εταιρίας συνοψίζονται στα παρακάτω έντεκα σημεία:

1. Διατήρηση της υψηλής ρευστότητας
2. Αύξηση των Ιδίων Κεφαλαίων
3. Αύξηση των επενδύσεων
4. Διανομή μερίσματος
5. Αύξηση του δείκτη SCR και MCR
6. Έλεγχος των αναλαμβανόμενων κινδύνων για την έγκαιρη εξασφάλιση της κάλυψής τους
7. Διατήρηση του υψηλού βαθμού ικανοποίησης των συνεργατών
8. Διατήρηση υψηλής ποιότητας υπηρεσιών
9. Περαιτέρω Ανάπτυξη των Πληροφοριακών Συστημάτων
10. Αύξηση της απασχόλησης με δημιουργία νέων θέσεων εργασίας

11. Επέκταση των δράσεων της Εταιρικής Κοινωνικής Ευθύνης

2.3 Μετοχική Σύνθεση

Σε αυτήν την ενότητα παρουσιάζουμε την μετοχική σύνθεση της εταιρίας όπως διαμορφώθηκε το 2016. Στον παρακάτω πίνακα απεικονίζονται οι κύριοι μέτοχοι, η αξία των μετοχών που κατέχουν και το ποσοστό τους. Οι μέτοχοι με ποσοστό λιγότερο από 5% δεν απεικονίζονται στον πίνακα.

Η Εταιρία διαθέτει εξαιρετικά ευρεία μετοχική βάση, συγκεκριμένα, υφίστανται στο μετοχολόγιο της Εταιρίας, συνολικά χίλιοι τριακόσιοι εννέα (1.309) μέτοχοι. Εξ αυτών οι χίλιοι τριακόσιοι δύο μέτοχοι κατέχουν ποσοστό μικρότερο του 5% επί του συνολικού μετοχικού κεφαλαίου. Η οικογένεια Βοτσαρίδη, είτε απευθείας μέσω φυσικών προσώπων-μελών της οικογένειας, είτε μέσω νομικών προσώπων στα οποία ελέγχει τη μετοχική πλειοψηφία, διαθέτει συνολικά τον έλεγχο του 66,9% του μετοχικού κεφαλαίου, το οποίο μεταφράζεται σε δώδεκα εκατομμύρια, τετρακόσιες είκοσι μία χιλιάδες, διακόσιες ενενήντα εννέα μετοχές (12.421.299 μετοχές).

Ο μεγαλύτερος μέτοχος της Εταιρίας είναι ο Διευθύνων Σύμβουλος κ. Ιωάννης Βοτσαρίδης, ο οποίος και κατέχει το 22% (άμεσα – έμμεσα το 53,43%¹). Κλείνοντας θα πρέπει να αναφερθεί, ότι οι μετοχές της Εταιρίας έχουν ονομαστική αξία €0,59.

Η συνοπτική παρουσίαση των μετόχων της Εταιρίας, εμφανίζεται στον παρακάτω πίνακα:

Επίθετο	Όνομα	Αρ. Μετόχων	Ποσοστό
ΒΟΤΣΑΡΙΔΗΣ	ΙΩΑΝΝΗΣ	4.095.426	22,0565%
ΒΟΤΣΑΡΙΔΟΥ	ΓΕΩΡΓΙΑ	2.644.564	14,2427%
ΒΟΤΣΑΡΙΔΗΣ	ΚΩΝΣΤΑΝΤΙΝΟΣ	2.499.783	13,4629%
ΧΑΤΖΗΠΑΝΑΓΗ	ΑΝΔΡΕΑΣ	1.075.145	5,7903%
ΓΝΩΜΩΝ ΣΥΜΒΟΥΛΟΙ ΑΕ		986.566	5,3133%
ΒΟΤΣΑΡΙΔΗΣ	ΠΑΝΑΓΙΩΤΗΣ	943.692	5,0824%
ΒΟΤΣΑΡΙΔΟΥ	ΗΛΕΚΤΡΑ	943.692	5,0824%

¹ Αναλυτική εικόνα της μετοχικής σύνθεσης παρακαλούμε συμβουλευτείτε τον ιστότοπο του Χρηματιστηρίου Αξιών Κύπρου στον παρακάτω σύνδεσμο:
<http://www.cse.com.cy/CMSPages/GetFile.aspx?guid=2c0443de-9e14-44d9-a28c-5ce586ddcf17>

3. Επιχειρηματικό Αντικείμενο

3.1 Προϊόντα

Η Εταιρία ασκεί όλους τους κλάδους ασφάλισης ζημιών, όπως:

- Ατυχήματα - Ασθένειες
- Χερσαία οχήματα - Αεροσκάφη
- Πλοία (θαλάσσια, λιμναία, ποτάμια) - Μεταφερόμενα εμπορεύματα
- Πυρός - Λοιπές ζημιές αγαθών
- Αστική ευθύνη χερσαίων οχημάτων - Αστική ευθύνη από αεροσκάφη
- Αστική ευθύνη πλοίων - Γενική αστική ευθύνη
- Διάφορες χρηματικές απώλειες - Νομική προστασία
- Βοήθεια - Κάλυψης φωτοβολταϊκών εγκαταστάσεων

Οι πελάτες της INTERLIFE Ασφαλιστικής, έχουν να επιλέξουν μέσα από μια ευρεία γκάμα σύγχρονων προϊόντων και προγραμμάτων ασφάλισης, έχοντας μια ολοκληρωμένη λύση για κάθε ασφαλιστική τους ανάγκη. Η Εταιρία, φροντίζει σε τακτά χρονικά διαστήματα και ανάλογα με τις επιταγές του σύγχρονου μάρκετινγκ, να αναμορφώνει και να επανεξετάζει κάθε παρεχόμενη κάλυψη ή πακέτο καλύψεων, ξεχωριστά, προκειμένου να προσφέρει πάντα, ευέλικτα και σύγχρονα Ολοκληρωμένα Ασφαλιστικά Προγράμματα. Ενδεικτικά αναφέρονται:

- **Ασφαλίσεις Περιουσίας**
ΟΙΚΟΣ Basic, ΟΙΚΟΣ Extra, ΟΙΚΟΣ Super, ΟΙΚΟΣ Premium, Ευυπόθηκο Flexa (Κατοικίας), Ευυπόθηκο Complet (Κατοικίας), Emporio, Emporio Basic (Καταστημάτων), Emporio Standard (Καταστημάτων), Office (Γραφείων), Pharmakon (Φαρμακείων), HotelPlan (Ξενοδοχείων)
- **Ασφαλίσεις Αυτοκινήτων**
Basic Simple, Basic Plus, Triplex, Quattro, Minikasko, Teilkasko, Extensionkasko, Vollkasko
- **Ασφαλίσεις Προσωπικών Ατυχημάτων & Ασθενείας**
New Υγεία Maximum, Hospital Protection, Εγγυημένη Σύνταξη Ατυχήματος, Προστασία Personal, Προστασία Family
- **Ασφαλίσεις Σκαφών**
Mare Basic, Mare Extra
- **Ασφαλίσεις Μεταφορών**
Transit Cargo, Transit CMR, Transport Plus, Ευθύνη Μεταφορέα & Διαμεταφορέα
- **Τεχνικές Ασφαλίσεις**
Solar, ElectroSafe (Ηλεκτρονικού Εξοπλισμού)
- **Ασφαλίσεις Νομικής Προστασίας**
NOMOS Auto, NOMOS Family, NOMOS Mare, NOMOS Business
- **Ασφαλίσεις Αστικής Ευθύνης**
Γενική Αστική Ευθύνη, Επαγγελματική Αστική Ευθύνη
- **Ομαδικές Ασφαλίσεις**
Μικρομεσαίες Επιχειρήσεις, Εκπαιδευτικά Ιδρύματα, Ταξιδιωτικά Προγράμματα

3.1.1 Ασφαλιστικός Κλάδος Αυτοκινήτων

Σε γενικές γραμμές τα ασφαλιστικά έσοδα της Εταιρίας προέρχονται από την δραστηριοποίησή της στην ασφάλιση αυτοκινήτων. Ο συγκεκριμένος κλάδος ασφάλισης αφορά την ασφάλιση της αστικής ευθύνης των αυτοκινήτων και αποτελούσε το 80% του ασφαλιστικού τζίρου της επιχείρησης και στις δυο προηγούμενες οικονομικές χρήσεις, 2015 και 2014. Στη χρήση του 2016, ο Κλάδος Αστικής Ευθύνης Αυτοκινήτων κατέχει περίπου το 78% του γενικού χαρτοφυλακίου της Εταιρίας, παρά το γεγονός ότι τα εγγεγραμμένα ασφάλιστρα του κλάδου αυξήθηκαν κατά 5% σε σχέση με το 2015.

3.1.2 Ασφαλιστικός Κλάδος Λοιπών Ζημιών

Οι λοιποί κλάδοι ασφαλίσεων ζημιών για τους οποίους η Εταιρία εκδίδει ασφαλιστήρια συμβόλαια είναι οι εξής:

- Κλάδος Ατυχημάτων
- Κλάδος Ασθενειών
- Κλάδος Σωμάτων Χερσαίων Οχημάτων
- Κλάδος Αεροσκαφών
- Κλάδος Πλοίων
- Κλάδος Μεταφερόμενων Εμπορευμάτων
- Κλάδος Πυρός
- Κλάδος Λοιπών Ζημιών Αγαθών
- Κλάδος Αστικής Ευθύνης Αεροσκαφών
- Κλάδος Αστικής Ευθύνης Πλοίων
- Κλάδος Γενικής Αστικής Ευθύνης
- Κλάδος Χρηματικών Απωλειών
- Κλάδος Νομικής Βοήθειας
- Κλάδος Βοήθειας

Στο σύνολο τους, οι παραπάνω ασφαλιστικοί κλάδοι αντιστοιχούν στο 22% του ασφαλιστικού τζίρου της Εταιρίας. Οι πιο σημαντικοί, από οικονομικής άποψης, είναι οι κλάδοι «Σωμάτων Χερσαίων Οχημάτων», «Βοηθείας» και «Πυρός», οι οποίοι και αποτελούν το 7,16%, 5,14% και 4,03% αντίστοιχα των συνολικών εσόδων από ασφάλιστρα.

3.2 Επενδυτικό Χαρτοφυλάκιο

Όπως προαναφέρθηκε η Εταιρία διατηρεί ένα σημαντικό επενδυτικό χαρτοφυλάκιο το οποίο αποτελείται από ακίνητα και χρηματοοικονομικά προϊόντα. Τα ακίνητα διατηρούνται με σκοπό τα έσοδα είτε από ενοίκια, είτε από υπερτίμημα από πώληση, είτε για την επίτευξη μελλοντικής υπεραξίας και είναι κατανομημένα ανά ασφαλιστικό κλάδο. Τα έσοδα που προέρχονται από ενοίκια αναγνωρίζονται ετησίως στο ημερολογιακό έτος που αφορούν. Τα έσοδα από πώληση ενός τέτοιου ακινήτου αναγνωρίζονται στην χρήση που έλαβε χώρα η πώληση. Αντίστοιχα, σε περίπτωση που προκύπτει ζημία από μια τέτοια πώληση, αυτή βαρύνει τα αποτελέσματα της χρήσης που αφορά. Τα έξοδα διαχείρισης των ακινήτων βαρύνουν το αποτέλεσμα της χρήσης που αφορούν, αναγνωρίζονται με την διενέργειά τους και είναι αντίστοιχα κατανομημένα όπως και τα έσοδα ανά ασφαλιστικό κλάδο. Σημειώνεται ότι η Εταιρία διαθέτει ξεχωριστό τμήμα που ασχολείται αποκλειστικά με τα ακίνητα που διαθέτει και για την εμπορική τους εκμετάλλευση.

Τα χρηματοοικονομικά προϊόντα όπως είναι οι μετοχές, τα ομόλογα κτλ. διατηρούνται με σκοπό το κέρδος από μερίσματα, μεταπώληση και επίτευξη μελλοντικής υπεραξίας. Τα μερίσματα, τα έσοδα από τόκους και τα λοιπά σχετικά έσοδα, αναγνωρίζονται στα αποτελέσματα του χρόνου που επιτεύχθηκαν. Τα έσοδα από πώληση, ή τη ρευστοποίηση τέτοιων επενδύσεων, προσαυξάνουν τα αποτελέσματα της χρήσης όπου έλαβαν χώρα. Στις περιπτώσεις που προκύπτει ζημία από την πώληση ή ρευστοποίηση χρηματοοικονομικών επενδυτικών προϊόντων, αυτή αναγνωρίζεται στα αποτελέσματα της χρήσης που έγινε η πώληση ή ρευστοποίηση.

Η Εταιρία εξετάζει σε συνεχή βάση την μεταβολή της αξίας του χαρτοφυλακίου χρηματοοικονομικών αξιόγραφων που έχει στα χέρια της, βάσει των στοιχείων που έχει από τις αγορές, στις οποίες αυτά διαπραγματεύονται. Οι μεταβολές αποτυπώνονται στις οικονομικές καταστάσεις της χρήσης που λαμβάνουν χώρα.

Ακολουθεί ο πίνακας σύνθεσης επενδύσεων την 31^η Δεκεμβρίου 2016

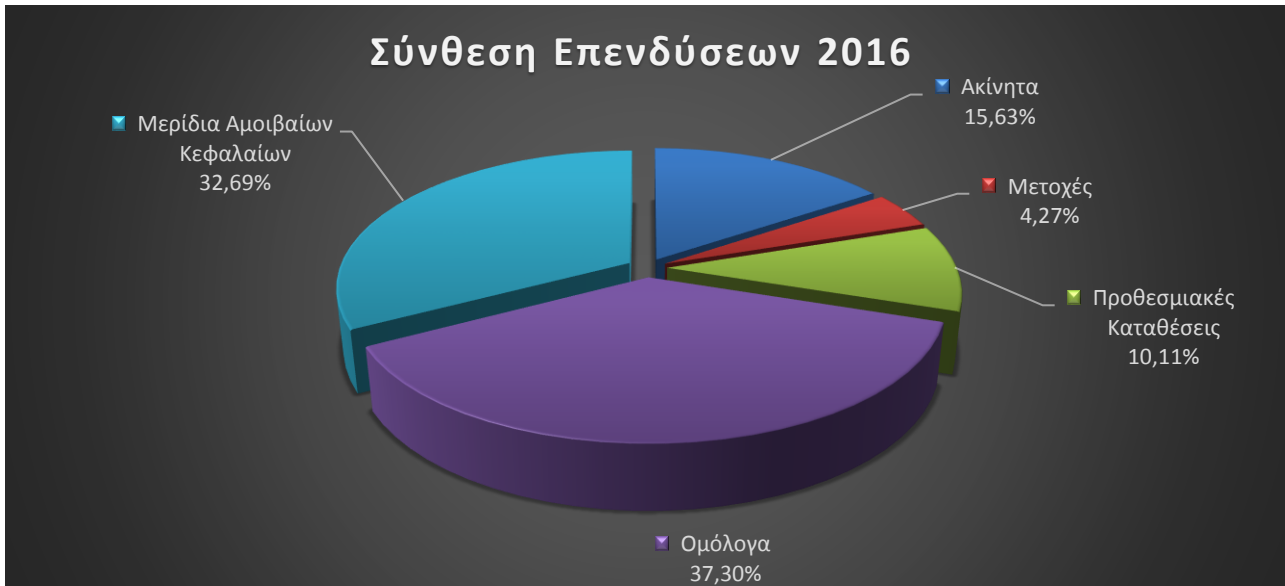

Στον παρακάτω πίνακα υπάρχει η γεωγραφική ανάλυση των ομολόγων που διαθέτει η Εταιρία:

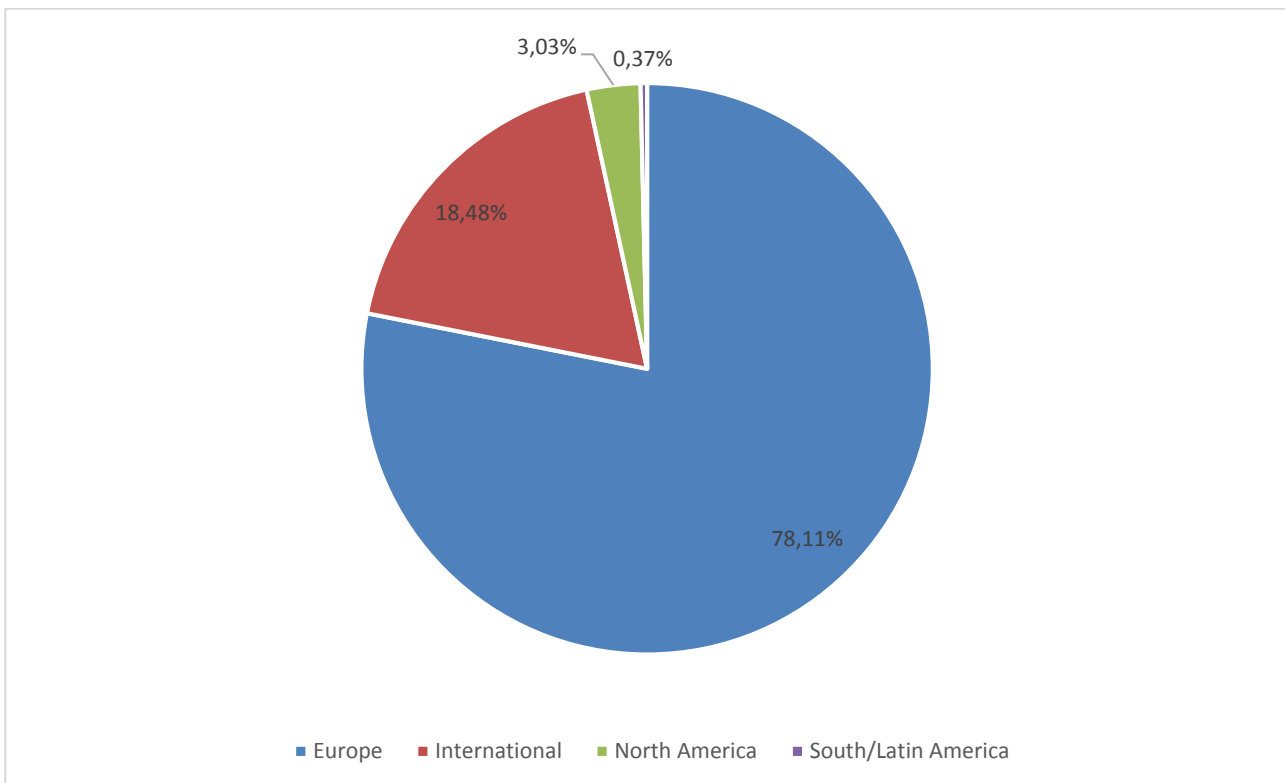

3.3 Ασφαλιστικές Προβλέψεις

Οι ασφαλιστικές προβλέψεις αντιπροσωπεύουν εκτιμήσεις για τις μελλοντικές χρηματορροές που θα προκύψουν από τα ασφαλιστήρια συμβόλαια. Διακρίνονται τα ακόλουθα είδη:

- i) Προβλέψεις για μη δεδουλευμένα ασφάλιστρα. Αντιπροσωπεύουν το μέρος των καθαρών εγγεγραμμένων ασφαλιστρών, που καλύπτει κατ' αναλογία την περίοδο από την ημερομηνία σύνταξης των οικονομικών καταστάσεων, μέχρι τη λήξη της περιόδου για την οποία έχουν καταχωρηθεί τα ασφάλιστρα, στα αντίστοιχα μητρώα της Εταιρίας.
- ii) Απόθεμα Κινδύνων εν ισχύ. Αφορά την πρόσθετη πρόβλεψη, η οποία σχηματίζεται κατά την ημερομηνία σύνταξης των οικονομικών καταστάσεων, όταν το απόθεμα των μη δεδουλευμένων ασφαλιστρών και δικαιωμάτων εκτιμάται ότι δεν επαρκεί για την κάλυψη των προβλεπόμενων ζημιών και εξόδων των ασφαλιστηρίων εν ισχύ την ημερομηνία αυτή. Ο υπολογισμός του γίνεται βάση αναλογιστικών μεθόδων από τους αναλογιστές της εταιρίας.
- iii) Προβλέψεις για εκκρεμείς αποζημιώσεις. Αφορούν υποχρεώσεις για ζημίες, που έχουν συμβεί και αναγγελθεί αλλά δεν έχουν εξοφληθεί μέχρι την ημερομηνία σύνταξης των οικονομικών καταστάσεων. Σχηματίζονται με τη μέθοδο «φάκελο προς φάκελο» κατόπιν υπολογισμού του κόστους κάθε ζημίας, με βάση τα υπάρχοντα στοιχεία (πραγματογνωμοσύνες, ιατρικές εκθέσεις, δικαστικές αποφάσεις κ.λπ.) κατά την ημερομηνία σύνταξης του ισολογισμού.

Η αναλυτική κατά κλάδο παρουσίαση των Αποθεμάτων της Εταιρίας για τις Εκκρεμείς Ζημίες, εμφανίζεται στον παρακάτω πίνακα:

Κωδικός	Κλάδος	Απόθεμα Εκκρεμών Ζημιών
10	Ατυχήματα	168.817,61 €
11	Ασθένειες	18.421,00 €
12	Χερσαία Οχήματα	1.565.622,72 €
14	Αεροσκαφών	18.000,00 €
15	Πλοίων	53.347,56 €
16	Μεταφερόμενα Εμπορεύματα	262.564,97 €
17	Πυρκαγιά και στοιχεία της φύσεως	989.303,08 €
18	Λοιπές Ζημίες Αγαθών	58.945,14 €
19	Αστική Ευθύνη από Χερσαία Οχήματα	72.668.909,91 €
20	Αστική Ευθύνη από Αεροσκάφη	2.000,00 €
21	Αστική Ευθύνη Πλοίων, Σκαφών	443.521,04 €
22	Γενική Αστική Ευθύνη	830.202,18 €
25	Χρηματικές Απώλειες	- €
26	Νομική Προστασία	208.047,74 €
27	Βοηθείας	- €
	ΣΥΝΟΛΟ	77.287.702,95 €

Προβλέψεις έχουν επίσης σχηματισθεί, για ζημίες που έχουν συμβεί αλλά δεν έχουν αναγγελθεί μέχρι την ημερομηνία σύνταξης των οικονομικών καταστάσεων (IBNR), με βάση το εκτιμώμενο μέσο κόστος ζημίας.

3.4 Αντασφαλιστικές Συμβάσεις

Ως Αντασφαλιστικές Συμβάσεις, λογίζονται οι συμβάσεις που έχει κάνει η Εταιρία με αντασφαλιστές (άλλες Ασφαλιστικές και Αντασφαλιστικές Εταιρίες) εντός και εκτός Ελλάδος, βάσει των οποίων έχει εκχωρήσει σε αυτούς το μεγαλύτερο μέρος των κινδύνων που έχει αναλάβει, με αντάλλαγμα την αποζημίωσή της, από τυχόν ζημίες που μπορεί να προκύψουν από τους κινδύνους αυτούς.

Αντίστοιχα, η Εταιρία λειτουργεί και ως αντασφαλιστής, αναλαμβάνοντας προαιρετικά την κάλυψη κινδύνων άλλων ασφαλιστικών επιχειρήσεων εντός και εκτός Ελλάδος. Σημειώνεται ότι τα έσοδα από την δραστηριότητα αυτή είναι μικρά, όπως επίσης και η έκθεση της Εταιρίας ως αντασφαλιστού. Τα ποσά τα οποία προκύπτουν από τις αντασφαλιστικές συμβάσεις, αναγνωρίζονται στον χρόνο που έγινε η σχετική σύμβαση και

- 1) βαρύνουν τα αποτελέσματα χρήσης της αυτής οικονομικής χρήσης,
- 2) εμφανίζονται ως στοιχεία ενεργητικού, ή παθητικού, ανάλογα με το εάν το ποσό αυτό οφείλεται στην Εταιρία από αποζημιώσεις, ή στον αντασφαλιστή ως οφειλή από ασφάλιστρα.

Η αποτίμηση των ποσών αυτών, γίνεται βάσει των όρων που έχουν υπογραφεί στις σχετικές αντασφαλιστικές συμβάσεις. Όπως και στα ασφαλιστήρια συμβόλαια, έτσι και εδώ, η Διοίκηση εξετάζει σε τακτά διαστήματα εάν συντρέχουν περιπτώσεις απομείωσης της αξίας τέτοιων απαιτήσεων ή υποχρεώσεων. Σε περίπτωση που συντρέχει τέτοια περίπτωση, τότε η τυχόν απομείωση αναγνωρίζεται στα αποτελέσματα ως ζημία και συνακόλουθα μειώνει την απαίτηση αυτή.

Η INTERLIFE Ασφαλιστική στηριζόμενη στους πλέον ισχυρούς και φερέγγυους αντασφαλιστικούς ομίλους της διεθνούς αγοράς, έχει τη δυνατότητα να προσφέρει μία ολοκληρωμένη γκάμα ασφαλιστικών προϊόντων και υπηρεσιών καλύπτοντας οποιαδήποτε ασφαλιστική ανάγκη. Όλοι οι αντασφαλιστές μας έχουν βαθμολογηθεί από τους πλέον αξιόπιστους Οίκους Αξιολόγησης.

	Εθνικότητα	Διαβάθμιση		Εθνικότητα	Διαβάθμιση
	Ελβετία	A		Γερμανία	AA-
	Ελβετία	AA-		Κύπρος	A-
	Αγγλία	A+		Ινδία	A-
	Σουηδία	A-		Ιρλανδία	A-
	Γερμανία	A+		Σλοβενία	A
	Γερμανία	AA-			

4. Ανάλυση Αγοράς

4.1 Γενικά

Σε αυτό το κεφάλαιο γίνεται μία ανάλυση του κλάδου της ιδιωτικής ασφάλισης. Τα στοιχεία έχουν συλλεχθεί από την Ένωση Ασφαλιστικών Εταιριών Ελλάδος, και αφορούν το έτος 2015. Το 2015 η Ελληνική οικονομία συνέχισε την πτωτική της πορεία, με πιο αξιοσημείωτο γεγονός την επιβολή των περιορισμών στην κίνηση κεφαλαίων (capital controls) το καλοκαίρι του 2015. Αυτό το γεγονός έπληξε τον κλάδο της ιδιωτικής ασφάλισης, καθώς ο κλάδος υπέστη μείωση 6,1% στην συνολική παραγωγή ασφαλιστρών.

Παρόλη την μείωση της παραγωγής, οι ασφαλιστικές εταιρείες αύξησαν τα κεφάλαιά τους και τις επενδύσεις τους, και εναρμονίστηκαν πλήρως με τις νέες διατάξεις του θεσμικού πλαισίου, όπως αυτές αποτυπώνονται στη Φερεγγυότητα ΙΙ. Επιπλέον, ο κλάδος συνέβαλε θετικά στην εξέλιξη του ακαθάριστου εγχώριου προϊόντος (Α.Ε.Π), αφού η κατανάλωση διατηρήθηκε σε θετικά επίπεδα (+0,2%). Πιο συγκεκριμένα, η συνολική παραγωγή του κλάδου συνέβαλε 2,23% του Α.Ε.Π, ενώ οι επενδύσεις των εταιρειών συνέβαλαν το 7,3%, σημειώνοντας ιστορικό υψηλό.

Πτωτική πορεία συνέχισαν να ακολουθούν τα κατά κεφαλήν ασφαλιστρα. Η εικόνα του δείκτη αποτυπώνεται στο παρακάτω διάγραμμα:

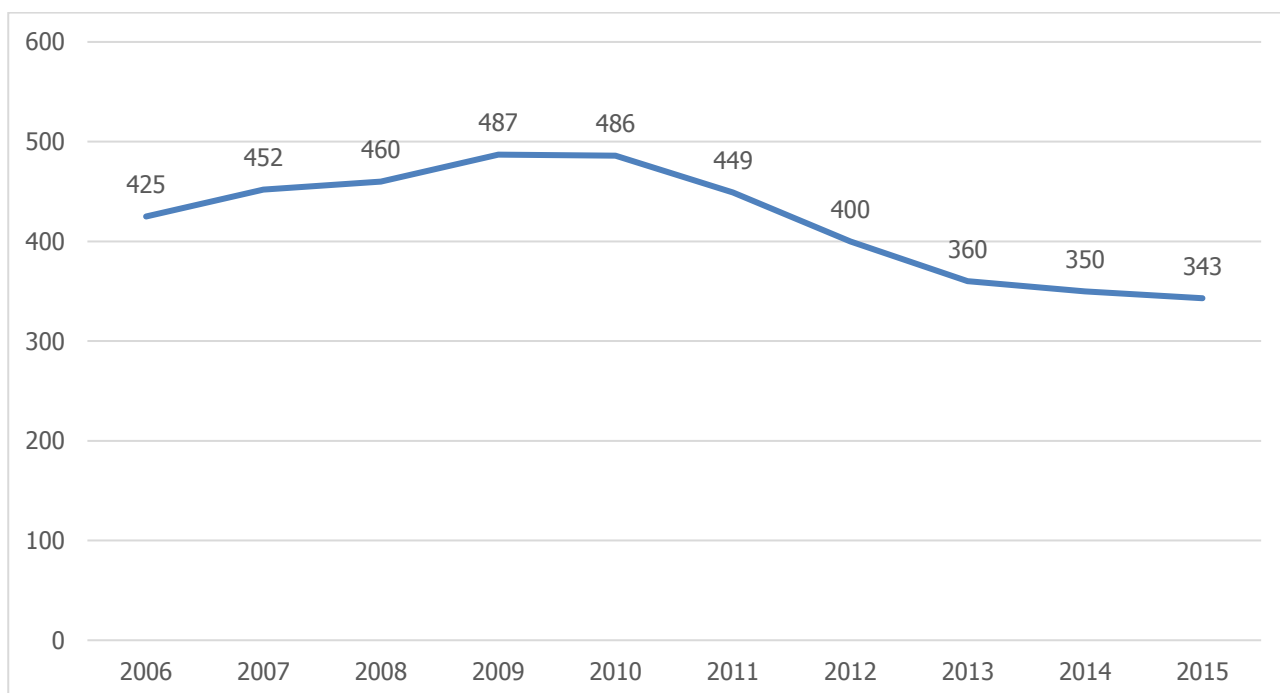

Πηγή: Ε.Ε.Α.Ε

4.2 Ανάλυση Κλάδου

Ο αριθμός των ασφαλιστικών επιχειρήσεων ανήλθε σε 62 για το έτος 2015, σημειώνοντας μείωση σε σχέση με το 2014. Οι περισσότερες επιχειρήσεις ανήκουν στην κατηγορία Ζημιών. Αναλυτικότερα η ομαδοποίηση παρουσιάζεται στον παρακάτω πίνακα.

	Ζωής	Ζημιών	Μικτές	Σύνολο 2015	Σύνολο 2014
Ανώνυμες Ασφαλιστικές Επιχειρήσεις	11	19	11	41	43
Υποκαταστήματα Αλλοδαπών Ασφαλιστικών Επιχειρήσεων	1	17	0	18	19
Αλληλασφαλιστικοί Συνεταιρισμοί	0	3	0	3	3
ΣΥΝΟΛΟ	12	39	11	62	65

Πηγή: Ε.Ε.Α.Ε

Γενικά, και παρά την μείωση στον αριθμό των εταιρειών, ο ασφαλιστικός κλάδος παρέμεινε κερδοφόρος το 2015 αν και η απόδοση των ιδίων κεφαλαίων ακολούθησε περαιτέρω πτωτική πορεία, φτάνοντας το 13,8%. Στον αντίποδα, η δανειακή μόχλευση μειώθηκε από 5,5 που ήταν το 2014, σε 4,3 για το 2015. Τέλος, αύξηση σημείωσε και το ποσοστό επενδύσεων σε ομολογίες και λοιπούς τίτλους σταθερής απόδοσης, κάτι που δείχνει ότι οι εταιρείες επενδύουν συντηρητικά, εφαρμόζοντας μία συνετή πολιτική επενδύσεων. Οι σημαντικότεροι αριθμοδείκτες απεικονίζονται στον παρακάτω πίνακα:

Αριθμοδείκτης	2015	2014
1. Κεφαλαιακή Διάρθρωση		
Ποσοστό Επενδύσεων προς Ενεργητικό	67,4%	64,3%
Ποσοστό Ομολογιών στις Επενδύσεις	69,9%	67,5%
2. Διαχειριστική Πολιτική		
I. Παραγωγής Ασφαλιστρων		
Κόστος Πρόσκτησης	14,5%	14,3%
Χρεώστες Ασφαλιστρων / Παραγωγή Ασφαλιστρων	11,1%	11,9%
Ίδια Κράτηση Ασφαλιστρων	84,5%	86,2%
II. Αποζημιώσεων		
Ίδια Κράτηση Αποζημιώσεων	92,4%	91,9%
Δείκτης Ζημιών (Ασφαλίσεις κατά Ζημιών)	35,6%	34,6%
3. Χρηματοοικονομική Επάρκεια		
Δανειακή Μόχλευση (Ξένα προς Ίδια Κεφάλαια)	4,3	5,5
Εκκρεμείς Ζημιές / Παραγωγή Ασφαλιστρων	91,8%	81,5%
Ασφαλιστικές Προβλέψεις / Παραγωγή Ασφαλιστρων	316%	289,2%
4. Απόδοσης Και Αποδοτικότητας		
Απόδοση Ιδίων Κεφαλαίων Προ Φόρων (RoE)	13,8%	16,1%
Απόδοση Ενεργητικού προ Φόρων (RoA)	2,6%	2,5%
Περιθώριο Κέρδους επί Παραγωγής (προ φόρων)	11,5%	9,3%
Κέρδη Μετά Από Φόρους / Μετοχικό Κεφάλαιο	21,9%	18,6%

Πηγή: Ε.Ε.Α.Ε

Η συντηρητική επενδυτική πολιτική των εταιρειών είναι εμφανής και από το παρακάτω διάγραμμα. Γενικά, οι επενδύσεις σε μετοχές αποτελούν μόνο το 16% των επενδύσεων, ενώ τα ομόλογα, οι ομολογίες και οι λοιποί τίτλοι σταθερών αποδόσεων ανέρχονται στο 70%. Η σύνθεση των επενδύσεων των εταιρειών διαμορφώνεται ως εξής:

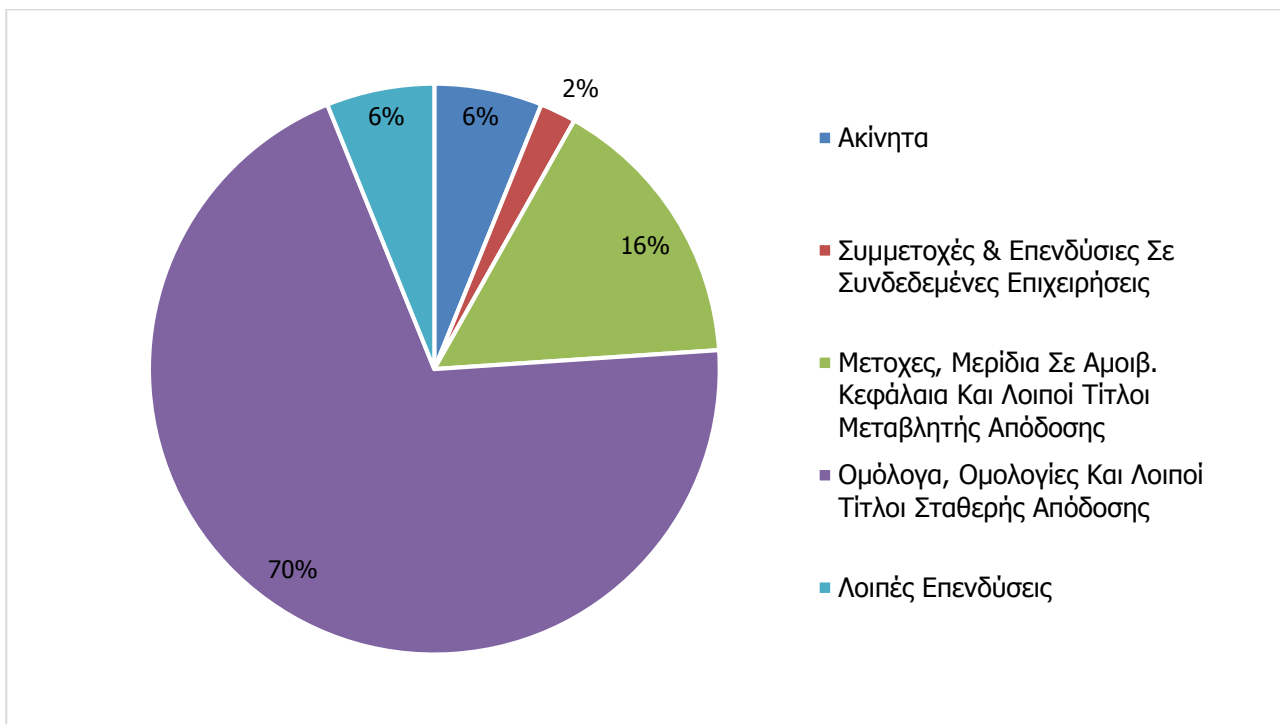

Πηγή: Ε.Ε.Α.Ε

Ενώ οι απαιτήσεις προς τις ασφαλιστικές επιχειρήσεις παρουσιάζουν την ακόλουθη εικόνα:

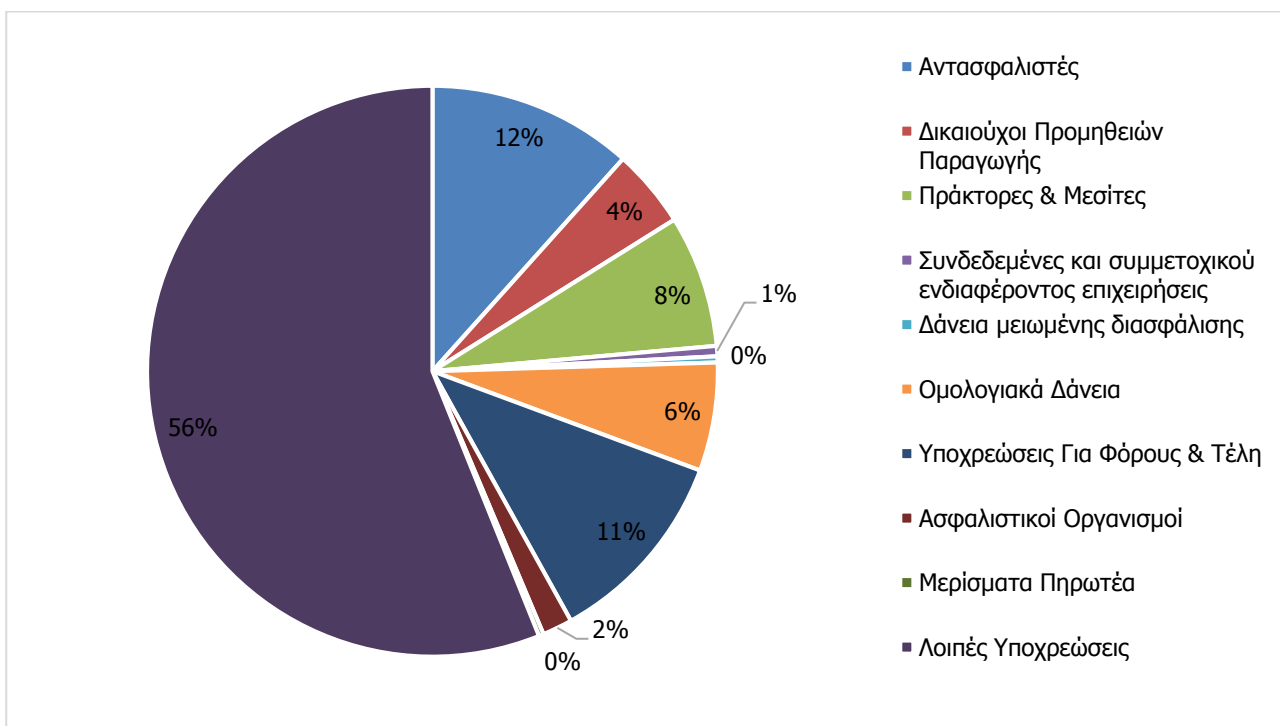

Πηγή: Ε.Ε.Α.Ε

Η εικόνα των κερδών των ασφαλιστικών επιχειρήσεων διαμορφώθηκε ως εξής:

Αποτελέσματα Εκμεταλλεύσεως	Εκατ. €
Τεχνικό αποτέλεσμα Ασφαλίσεων Ζωής	323
Τεχνικό αποτέλεσμα Ασφαλίσεων Αστικής Ευθύνης Οχημάτων	332,1
Τεχνικό αποτέλεσμα Ασφαλίσεων Λοιπών Κλάδων Ζημιών	423,8
Συνολικά αποτελέσματα (κέρδη / ζημιές) εκμεταλλεύσεως	1078,9
Αποτελέσματα χρήσεως (προ φόρων)	413,1
Φόροι	107,6
Καθαρό αποτέλεσμα χρήσεως (μετά φόρων)	305,5

Πηγή: Ε.Ε.Α.Ε

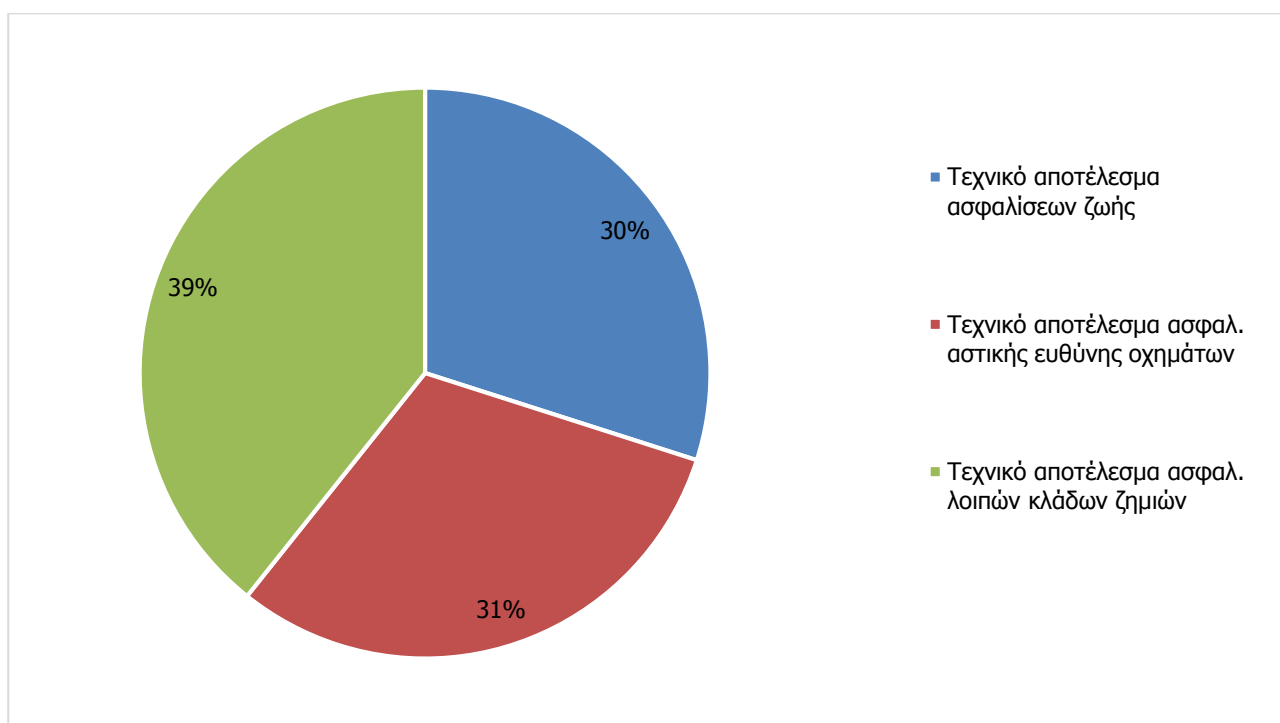

Πηγή: Ε.Ε.Α.Ε

4.3 Ανταγωνισμός

4.3.1 Οι Ανταγωνιστές

Σε αυτήν την ενότητα παρουσιάζεται η πορεία που ακολούθησε η εταιρία σε σχέση με αυτή του συνόλου των ασφαλιστικών επιχειρήσεων που δραστηριοποιούνται στην χώρα μας. Ο κλάδος όπως αναφέραμε έχει ακολουθήσει πτωτική πορεία τα τελευταία χρόνια, δεχόμενος μεγάλες πιέσεις από τη γενικότερη άσχημη οικονομική συγκυρία. Σε αντιδιαστολή όμως με το κλάδο η εταιρία μας έχει καταφέρει να αυξήσει την παραγωγή της σε ασφάλιστρα και να ξεπεράσει τους στόχους που είχε θέσει στο προηγούμενο επιχειρηματικό πλάνο. Πιο συγκεκριμένα, την πενταετία 2011 - 2015 η παραγωγή του κλάδου μειώθηκε κατά 25,80%, αντίθετα η παραγωγή της εταιρίας αυξήθηκε κατά 13,93%.

Παραγωγή Ασφαλιστρών (εκατ. €)	2011 12μηνο	2012 12μηνο	2013 12μηνο	2014 12μηνο	2015 12μηνο	Μεταβολή 2011-2015
Ασφαλίσεις Ζωής	2.130,35	1.930,52	1.644,76	1.831,47	1.759,55	-17,41%
Ασφαλίσεις Ζωής (INTERLIFE)	0,00	0,00	0,00	0,00	0,00	0,00%
Ασφαλίσεις κατά Ζημιών	2.693,29	2.376,65	2.198,38	1.969,41	1.819,62	-32,44%
Ασφαλίσεις κατά Ζημιών (INTERLIFE)	45,30	43,42	51,06	45,06	51,33	13,33%
Αστική Ευθύνη Οχημάτων	1.393,98	1.198,74	1.083,10	934,11	805,85	-42,19%
Αστική Ευθύνη Οχημάτων (INTERLIFE)	35,07	33,78	39,99	36,39	41,24	17,59%
Λοιποί κλάδοι ζημιών	1.299,31	1.177,91	1.115,29	1.035,30	1.013,77	-21,98%
Λοιποί κλάδοι ζημιών (INTERLIFE)	10,23	9,64	11,07	8,66	10,09	-1,29%
ΣΥΝΟΛΟ (Κλάδος)	4.823,64	4.307,17	3.843,14	3.800,88	3.579,17	-25,80%
ΣΥΝΟΛΟ (INTERLIFE)	45,30	43,42	51,06	45,06	51,33	13,93%

Τα παραπάνω καταδεικνύουν την σταθερά ανοδική πορεία που διαγράφει η εταιρία σε όλη την διάρκεια της, αλλά και τις θετικές προοπτικές που υπάρχουν για περαιτέρω αύξηση της παραγωγής.

Τέλος, στις επόμενες σελίδες παρουσιάζονται τα παραπάνω διαγραμματικά, ώστε να διευκολύνουμε τον αναγνώστη.

Παραγωγή Ασφαλιστρών συνόλου Ασφαλιστικών Εταιριών (εκατ. €)	2011	2012	2013	2014	2015	Μεταβολή 2011-2015
Αστική Ευθύνη Οχημάτων (Κλάδος)	1.393,98	1.198,74	1.083,10	934,11	805,85	-42,19%
Αστική Ευθύνη Οχημάτων (INTERLIFE)	35,07	33,78	39,99	36,39	41,24	17,59%
Λοιποί κλάδοι ζημιών (Κλάδος)	1.299,31	1.177,91	1.115,29	1.035,30	1.013,77	-21,98%
Λοιποί κλάδοι ζημιών (INTERLIFE)	10,23	9,64	11,07	8,66	10,09	-1,29%
Σύνολο (Κλάδος)	2.693,29	2.376,65	2.198,39	1.969,41	1.819,62	-32,44%
Σύνολο (INTERLIFE)	45,30	43,42	51,06	45,06	51,33	13,33%

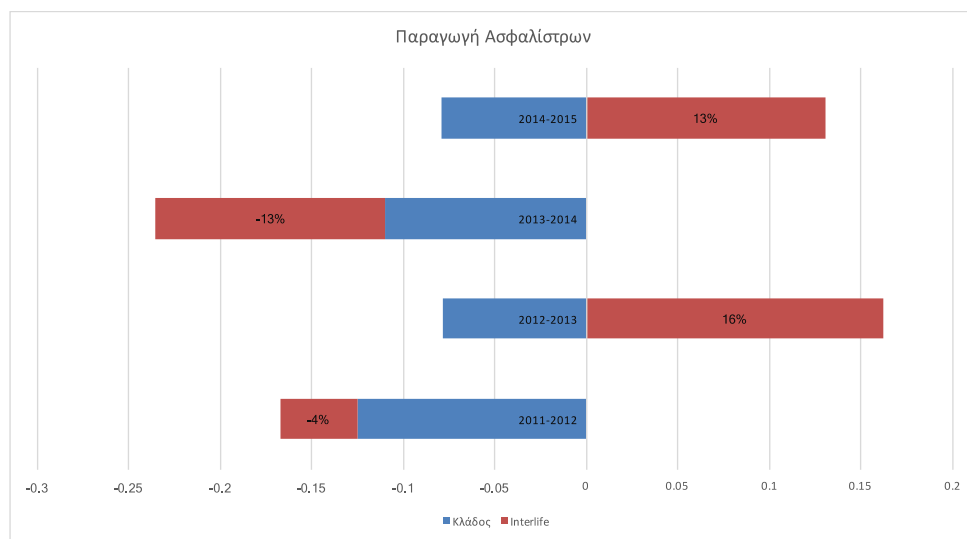
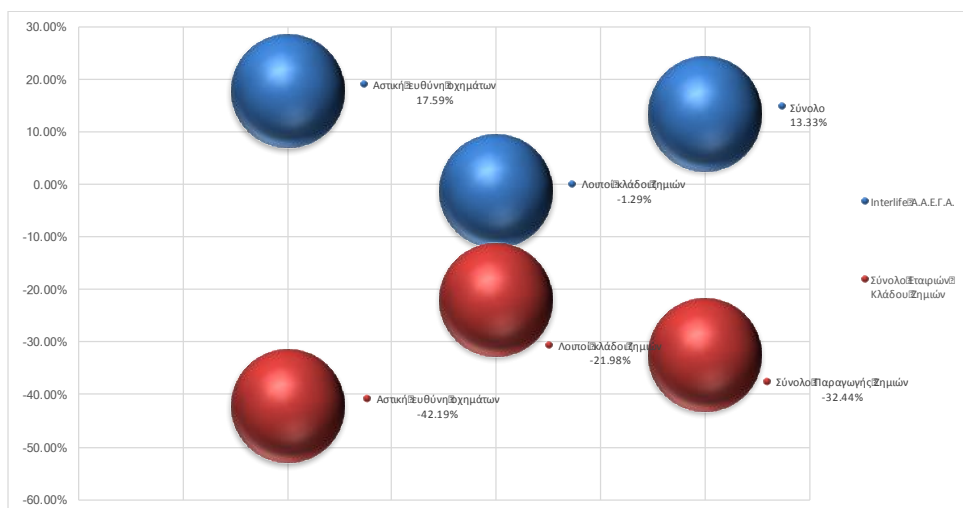

4.3.2 Απειλές Από Συναφή Προϊόντα Και Υπηρεσίες

Ο χώρος της ασφαλιστικής βιομηχανίας είναι σχετικά απομακρυσμένος στο σύνολό του, από τη δημιουργία απειλών από συναφή προϊόντα και υπηρεσίες, από τη στιγμή που ο βαθμός προϊόντικής εξειδίκευσης είναι τέτοιος που να καθιστά απαγορευτική την ύπαρξή τους. Από κει και πέρα, ο ανταγωνισμός είναι σημαντικός και έντονος, από την άποψη ότι οι περισσότερες εταιρίες προσφέρουν τα ίδια σχεδόν προϊόντα, με χαμηλό βαθμό – συγκριτικά -διαφοροποίησης σε όρους επί μέρους χαρακτηριστικών. Με τον τρόπο αυτό, ο ανταγωνισμός εξαντλείται στην πολιτική τιμολόγησης (κύριο πεδίο) και στις προσφορές δευτερευουσών καλύψεων, οι οποίες, αφενός, λειτουργούν ως συμπλήρωμα των «βασικών προϊόντων», αφετέρου διαθέτουν χαμηλό Loss Ratio (δείκτη ζημιών). Από την άποψη αυτή, η Εταιρία αντιμετωπίζει σημαντικό ανταγωνισμό, το γεγονός όμως ότι παραμένει σε όρους παραγωγής και αναγνωρισιμότητας στα υψηλά των αντίστοιχων αναφορών, αποδεικνύει ότι δεν αντιμετωπίζει σχετικούς κινδύνους, πέραν του φυσιολογικού.

4.3.3 Φραγμοί Εισόδου Στην Αγορά

Οι φραγμοί εισόδου στην ασφαλιστική αγορά, συνδέονται με κεφαλαιακά και θεσμικά κριτήρια. Επιπλέον, το γεγονός ότι μέχρι πριν από τέσσερα περίπου χρόνια δραστηριοποιούνταν στην Ελληνική Αγορά περισσότερες από 100 εταιρίες, αποδεικνύει το ότι πλέον ο κλάδος εξυγιαίνεται, δημιουργεί περισσότερες ευκαιρίες στους σταθερούς και αξιόλογους παίκτες, από τη στιγμή μάλιστα που η πίτα των ασφαλιστρών πλέον νέμεται μεταξύ λιγότερων μελών και φυσικά δημιουργεί υγιέστερες συνθήκες για τις εταιρίες που συνεχίζουν τη δραστηριοποίησή τους.

Η Interlife Ασφαλιστική, δεν αντιμετωπίζει κανένα είδος φραγμών στο πλαίσιο της ανάπτυξης και επέκτασης των εργασιών της στον κλάδο των ασφαλίσεων Ζημιών, ενώ ο κλάδος Ζωής δεν προβλέπεται να αναπτυχθεί από την Εταιρία στο ορατό μέλλον.

4.3.4 Ανταγωνιστικό Πλεονέκτημα

Η Interlife Ασφαλιστική, παρουσιάζει μια σειρά ανταγωνιστικών πλεονεκτημάτων, τα οποία σήμερα, αφενός τη διατηρούν σε υψηλά επίπεδα αναγνωρισιμότητας και ισχύος στο συνολικό πλαίσιο της ασφαλιστικής βιομηχανίας της Ελλάδας, και αφετέρου της προσδίδουν μια σειρά πλεονεκτημάτων στην περαιτέρω ανάπτυξη των μεγεθών της. Τα πλεονεκτήματα αυτά συνδέονται με την ικανοποίηση των πελατών της, την ισχυροποίηση των δομικών οικονομικών της μεγεθών και την αποτελεσματικότητα της οργάνωσής της.

Αναλυτικότερα:

- Ο στόχος ταχείας εξυπηρέτησης των δικαιούχων αποζημιώσεων υλοποιήθηκε μέσα από μία σειρά ενεργειών όπως:
 - εγκατάσταση νέου μηχανογραφικού προγράμματος προηγμένης διαχείρισης αποζημιώσεων,
 - συνεχής εκπαίδευση προσωπικού σε θέματα επικοινωνίας και διαχείρισης συναλλασσομένων,
 - δημιουργία Διεύθυνσης Αποζημιώσεων Περιφέρειας Νοτίου Ελλάδας με έδρα την Αθήνα,
 - αύξηση προσωπικού στο Τμήμα Αποζημιώσεων,
 - εφαρμογή νέων διαδικασιών με βάση το νέο μηχανογραφικό πρόγραμμα και την διάρθρωση της Διεύθυνσης Αποζημιώσεων,
 - χρήση σύγχρονων τεχνολογιών και εργαλείων για τον εντοπισμό της ασφαλιστικής απάτης,
 - πληρωμή εντός 3 ημερών από την ολοκλήρωση του φακέλου ζημίας (σε περιπτώσεις απομακρυσμένης κατοικίας του δικαιούχου η παραλαβή της αποζημίωσης μπορεί να καθυστερήσει το πολύ 2 μέρες επιπλέον),
 - διεύρυνση του δικτύου των συνεργαζομένων συνεργείων, με στόχο την άμεση και χωρίς κόστος εξυπηρέτηση των παθόντων και τέλος,

- ο σταθερό δίκτυο πραγματογνωμόνων και άμεση διεκπεραίωση εργασιών, μέσω αυτοματοποιημένου συστήματος μηχανογράφησης που λειτουργεί διαδικτυακά.
- Η Εταιρία παρουσιάζει έναν από τους υψηλότερους, στο πλαίσιο της Ελληνικής Ασφαλιστικής Αγοράς, δείκτες απόδοσης Ιδίων Κεφαλαίων. Πιο συγκεκριμένα, ο δείκτης απόδοσης Ιδίων Κεφαλαίων για το 2015 ανήλθε σε 11%.
- Τα Ίδια Κεφάλαια της Εταιρίας, τα οποία διαμορφώθηκαν (31.12.2015) στο ποσό των 47.853.667,31€ και υπερκαλύπτουν το απαιτούμενο περιθώριο φερεγγυότητας για το 2016.
- Η πορεία της Εταιρίας εξακολουθεί να στηρίζεται σε τέσσερις βασικούς πυλώνες:
 - ο στο πολύ καλά οργανωμένο δίκτυο συνεργατών της σε όλη την Ελλάδα
 - ο στη δύναμη των μετόχων της,
 - ο στην εμπιστοσύνη των πελατών της και
 - ο στην ανάπτυξη του ανθρώπινου δυναμικού της.
- Η Εταιρία καλύπτει πλήρως τις υποχρεώσεις της σε ασφαλιστική τοποθέτηση και το επίπεδο φερεγγυότητας όπως προβλέπεται από την ισχύουσα ασφαλιστική νομοθεσία. Μάλιστα, ο δείκτης SCR την 30η Σεπτεμβρίου 2016 υπολογίστηκε στο 106,81%.

4.3.5 Ανάλυση S.W.O.T



5. Στρατηγική & Εφαρμογή

5.1 Στρατηγική Επικοινωνίας

Η Interlife A.A.E.Γ.A., επιχειρεί σε έναν κλάδο, όπου η φήμη αποτελεί τον ακρογωνιαίο λίθο στην επιτυχία ή την αποτυχία μιας εταιρίας. Έχει κατορθώσει μέσα από μια εικοσιπεντάχρονη πορεία να διατηρήσει την παράμετρο της φήμης σε υψηλά επίπεδα και αυτό το εισπράττει μέσα από μια, συνολικά, υψηλή θέση ανάμεσα στον ανταγωνισμό. Παράλληλα όμως, η διαμόρφωση και η διατήρηση της φήμης μιας Εταιρίας συναρτάται και με την προσφορά της στο κοινωνικό περιβάλλον στο οποίο λειτουργεί. Οι αυξανόμενες απαιτήσεις μετόχων, πελατών, συνεργατών, πολιτών και άλλων για κοινωνικά υπεύθυνες συμπεριφορές, καθιστούν επιτακτική την ανάπτυξη σχετικών πρωτοβουλιών εκ μέρους της.

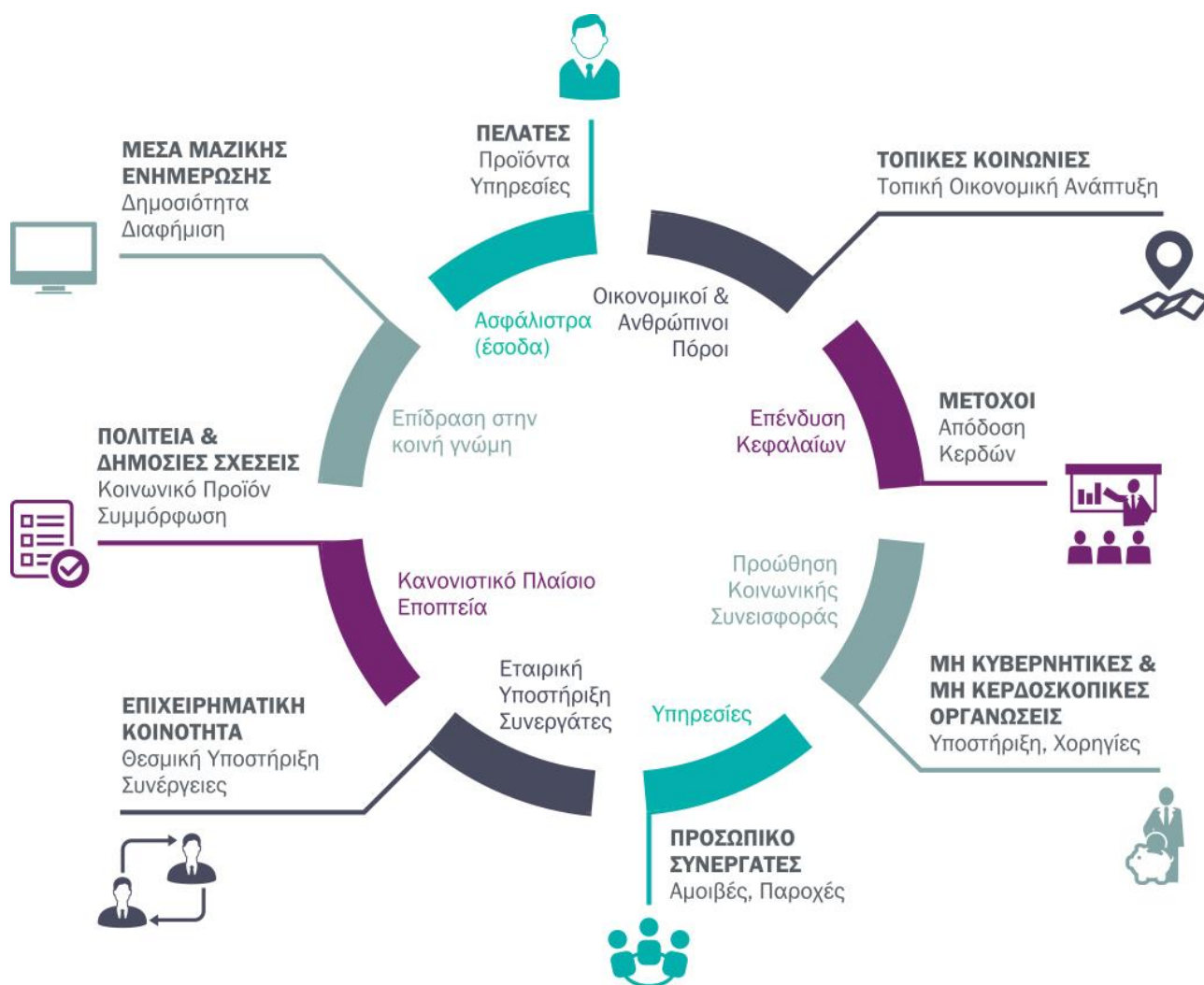

Η χάραξη, συνεπώς, της στρατηγικής επικοινωνίας, οφείλει να αποτελεί για κάθε επιχείρηση το θεμέλιο μιας αποτελεσματικής επικοινωνίας σε βάθος χρόνου. Χάρη σε αυτή, η επιχείρηση τοποθετείται δυναμικά στο οικονομικό, πολιτικό και επιχειρηματικό περιβάλλον της αντί να περιορίζεται στην αναδρομική προσαρμογή, ή την παθητική αντίδραση σε αυτό. Επίσης συμβάλει στην αποδοτικότερη διαχείριση των πόρων που διαθέτει, για την επίτευξη των επικοινωνιακών της στόχων.

Η Διοίκηση της Interlife, βρίσκεται σε διαδικασία ανανέωσης της χάραξης της στρατηγικής της επικοινωνίας, κατόπιν αναλυτικής ανίχνευσης τόσο επί των εσωτερικών, όσο και επί των εξωτερικών επιρροών που ασκούνται στην ίδια. Η νέα αυτή στρατηγική θα επιφέρει και αλλαγές μέσα από την εκ νέου μελέτη και το σχεδιασμό της Εταιρικής της Ταυτότητας, ενώ θα δώσει βαρύτητα σε θέματα όπως:

Το ανθρώπινο δυναμικό. Το ανθρώπινο δυναμικό αποτελεί τον θεμέλιο λίθο της εταιρίας, γι' αυτό και φροντίζει για την εκπαίδευση, επιμόρφωση και προσωπική εξέλιξη του. Πιο συγκεκριμένα οι εργαζόμενοι της εταιρίας έχουν παρακολουθήσει σεμινάρια για τα εξής θέματα:

- Διαδικασιών Εσωτερικής Λειτουργίας
- Αποτελεσματικής & Ενδοεταιρικής Επικοινωνίας
- Συμβολαίων Ανάλυσης Κινδύνων Μεταφορών, Αυτοκινήτου, Φωτοβολταϊκών, Περιουσίας
- Διαχείρισης Ανθρώπινου Δυναμικού
- Λογιστικών Αρχών
- Πωλήσεων
- Τεχνικών πωλήσεων εν μέσω οικονομικής κρίσης
- Κώδικα συμπεριφοράς στελεχών επιχειρήσεων
- Τεχνικών επικοινωνίας με τους πελάτες
- Social Media, Κοινωνικής Δικτύωσης και πολυμέσων επικοινωνίας

Επιπλέον, ακολουθείται σύστημα αξιολόγησης των υπαλλήλων. Σκοπός του συστήματος είναι να εξάγει πληροφορίες, οι οποίες χρησιμοποιούνται στον προγραμματισμό ενδοεταιρικής εκπαίδευσης. Επιπλέον, με βάσει συγκεκριμένα κριτήρια, τα οποία είναι σαφώς ορισμένα, το σύστημα αξιολόγησης λειτουργεί και ως μοχλός παρακίνησης και υποκίνησης των εργαζομένων, δίνοντας ουσιώδη κίνητρα και δυνατότητες ανάπτυξης.

Επιπρόσθετα, η εταιρία, σε ένα δύσκολο οικονομικό περιβάλλον, δείχνει ότι στηρίζει την Ελληνική οικονομία, επενδύοντας σε αυτήν, για αυτό έχει αυξήσει τις θέσεις εργασίας 21,3% την προηγούμενη διετία, δημιουργώντας 24 νέες θέσεις εργασίας. Τέλος, η Interlife προωθεί την ισότητα ευκαιριών, καθώς το προσωπικό της είναι μοιρασμένο ανάμεσα στα δύο φύλα, τόσο στο σύνολο των εργαζομένων όσο και στα διευθυντικά στελέχη.

Συνεχίζοντας με τους τομείς βελτίωσης, της εταιρικής ταυτότητας, τα εταιρικά έντυπα επανασχεδιάστηκαν, ώστε να εκσυγχρονιστούν και να συμβαδίζουν με την νέα εταιρική εικόνα. Επιπλέον, η εταιρία έχει εκσυγχρονίσει τον ιστότοπό της, εμπλουτίζοντας τον με υλικό multimedia από τις δράσεις εταιρικής υπευθυνότητας.

Τέλος, λειτουργεί ειδικό τμήμα παραπόνων, η διεύθυνση αιτιάσεων, ώστε να εντοπίζονται έγκαιρα τα προβλήματα και να αποκαθίστανται άμεσα. Σκοπός του τμήματος είναι η επιχειρησιακή και επικοινωνιακή αντιμετώπιση των προβλημάτων, η τεχνική αποκατάσταση της ενδεχόμενης ζημίας στην εικόνα της επιχείρησης και η αξιοποίηση των ευκαιριών που μπορεί να προκύψουν.

Ολοκληρώνοντας την στρατηγική επικοινωνίας, αξίζει να αναφερθούμε περαιτέρω στο πρόγραμμα εταιρικής κοινωνικής ευθύνης που ακολουθεί η εταιρία. Όσον αφορά το περιβάλλον, η εταιρία έχει καταφέρει να μειώσει σημαντικά την χρήση χαρτιού. Συνεπώς, η αποστολή μηνυμάτων, η διαχείριση αιτήσεων ασφάλισης και συμβολαίων ασφάλισης αλλά και η διατήρηση αρχείων γίνεται με ηλεκτρονικά μέσα. Επιπλέον, υλοποιούνται δράσεις ανακύκλωσης διάφορων υλικών, όπως το χαρτί, το γυαλί και το αλουμίνιο. Τέλος, οι λαμπτήρες σε όλες τις εγκαταστάσεις της είναι άριστης ενεργειακής απόδοσης.

Όσον αφορά την προσφορά στην κοινωνία, η εταιρία έχει σχεδιάσει και πραγματοποιήσει διάφορες χορηγίες σε αθλητικά σωματεία, φιλοζωικές οργανώσεις, κοινωνικές οργανώσεις και εκπαιδευτικά ιδρύματα. Σε αυτές ανήκουν η ΕΛΕΠΑΑΠ, η οργάνωση Άλμα Ζωής της Θεσσαλονίκης, ο Ναυτικός Όμιλος Θεσσαλονίκης, ο Αθλητικός Όμιλος Φίλιππος Βέροιας, το Κρατικό Θέατρο Βορείου Ελλάδος, η οργάνωση Καλλιστώ και τα Κοινωνικά Παντοπωλεία μεταξύ άλλων. Τέλος, η εταιρία συμμετέχει στις ημέρες καριέρας που διοργανώνουν τα πανεπιστήμια της Θεσσαλονίκης, δίνοντας ευκαιρίες σε νέους ανθρώπους.

5.2 Στρατηγική Προώθησης

Η πολιτική προώθησης των προϊόντων της Εταιρίας, έχει στηριχθεί σε τρεις άξονες. Ο πρώτος άξονας, εμπλέκει τη διεύρυνση της χρήσης των νέων τεχνολογιών και δη των διαδικτυακών. Στη σημερινή εποχή, η αυξημένη χρήση του διαδικτύου, συνεχίζει να υποκαθιστά τα παραδοσιακά μοντέλα διανομής και μάρκετινγκ τόσο στις γενικές ασφάλειες, όσο και στις αντίστοιχες ασφάλειες ζωής. Παράλληλα, οι αναμενόμενες αλλαγές στο ρυθμιστικό πλαίσιο, θεωρείται σίγουρο ότι θα επηρεάσουν το τραπεζοασφαλιστικό μοντέλο σε αρκετές περιπτώσεις, αλλάζοντας το ανταγωνιστικό τοπίο και δημιουργώντας ευκαιρίες για νέες σχέσεις διανομής.

Πλέον οι κύριες πωλήσεις ασφαλιστικών συμβολαίων οχημάτων γίνονται μέσω του διαδικτύου, κάτι για το οποίο η εταιρία ήταν πλήρως προετοιμασμένη. Έτσι, η διαδικτυακή παρουσία της εταιρίας είναι έντονη, τόσο στους ιστότοπους αγοράς ασφαλιστικών συμβολαίων όσο και στα κοινωνικά δίκτυα (facebook, twitter, LinkedIn κ.ά). Η ιδιαιτερότητα βέβαια που παρουσιάζει το διαδίκτυο, είναι ότι καθίσταται δυσκολότερη η πώληση σύνθετων ασφαλιστικών προϊόντων, αν και η τάση αυτή φαίνεται πως σταδιακά μειώνεται. Σαφέστατα όμως το συγκεκριμένο στοιχείο λαμβάνεται υπόψη σοβαρά στο συνολικό σχεδιασμό της Εταιρίας.

Παράλληλα υπάρχει ένα σημαντικό σύνολο πληροφοριών για τους πελάτες σε επίπεδο IT, αλλά δεν ικανοποιεί προς το παρόν τις λογικές του μάρκετινγκ, με αποτέλεσμα οι πληροφορίες να μην είναι εκμεταλλεύσιμες. Και για το γεγονός αυτό, προβλέπεται να υπάρξει ειδικός σχεδιασμός αντιμετώπισης του συγκεκριμένου προβλήματος. Άλλωστε, η τεχνολογία έχει αλλάξει και τους ίδιους τους πελάτες, οι οποίοι πλέον δεν είναι παθητικοί, ενημερώνονται από μία πληθώρα καναλιών για τα προϊόντα που τους ενδιαφέρουν, με αποτέλεσμα να αποκτούν πλέον ιδιαίτερο ρόλο τόσο ο έλεγχος όσο και η πρωτογενής δημιουργία των καναλιών αυτών.

Στο πλαίσιο αυτό, η Εταιρία προσανατολίζεται στο να δημιουργήσει και να προωθήσει πιο αποτελεσματικά ασφαλιστικά προϊόντα, με την υιοθέτηση μεθοδολογιών κατανόησης του ίδιου του πελατολογίου της. Η κατανόηση των τμημάτων του πελατολογίου κάθε εταιρίας, πάντοτε οδηγεί στον σχεδιασμό νέων στοχευμένων προϊόντων με βάση τις ανάγκες του πελάτη. Το γεγονός αυτό, σε συνδυασμό με την ανάγκη μεταβολής και εμπλουτισμού της διαδικασίας προσέγγισης του καταναλωτή και τη δόμηση προϊόντων με βάση τις πραγματικές του ανάγκες, απαιτεί αλλαγές και στην κουλτούρα πωλήσεων της Εταιρίας.

Ο δεύτερος άξονας αφορά την άμεση υιοθέτηση συστημάτων τα οποία βελτιστοποιούν τη διαχείριση των απαιτήσεων, με την υιοθέτηση συγκεκριμένων εφαρμογών, οι οποίες θα μελετούν την ιστορικότητά τους. Σημειώνεται ότι τα συστήματα αυτά, χρησιμοποιούνται ευρύτατα στο εξωτερικό και το κόστος τους είναι ιδιαίτερα μικρό σε σχέση με το όφελος, το οποίο προσφέρουν στις επιχειρήσεις. Η Εταιρία ήδη υιοθετεί παρόμοια συστήματα και στόχος της είναι να διευρύνει τη χρήση και την αποτελεσματικότητά τους στο άμεσο μέλλον.

Ο τρίτος άξονας, αφορά το παραδοσιακά ανεπτυγμένο μοντέλο πωλήσεων της Εταιρίας, το οποίο βασίζεται στην ύπαρξη ενός άρτια οργανωμένου, καταρτισμένου και εκτεταμένου δικτύου το οποίο μέχρι σήμερα έχει συμβάλλει με επιτυχία στην επίτευξη του στρατηγικού της στόχου, δηλαδή την αύξηση του μεριδίου αγοράς και την διατήρησή της στις σημαντικές εταιρίες του κλάδου. Ένα δίκτυο δυναμικό, συνεχώς ανανεούμενο, πλήρως ενημερωμένο και εκπαιδευμένο, με την υποστήριξη της πλέον σύγχρονης τεχνολογίας, η χρήση της οποίας, επίσης μέσα από τις επενδύσεις που θα πραγματοποιηθούν στο πλαίσιο του υφιστάμενου Επιχειρησιακού Πλάνου, θα διευρυνθεί σημαντικά.

Τέλος, στο θέμα των κινήτρων και των προμηθειών, η Εταιρία ακολουθεί μια ευέλικτη πολιτική, η οποία ανταποκρίνεται στις εκάστοτε επικρατούσες συνθήκες της αγοράς, έτσι ώστε να επιτυγχάνεται η πρόσκτηση νέων και ικανών συνεργατών.

5.3 Στρατηγική Τιμολόγησης

Η Εταιρία, λαμβάνοντας σοβαρά υπόψη την οικονομική κρίση που διανύει η χώρα, αλλά με γνώμονα πάντα την διατήρηση της φερεγγυότητάς της σε υψηλά επίπεδα και την ενίσχυση των κεφαλαίων της μέσω της υψηλής κερδοφορίας, στο πλαίσιο της πορείας προς την εφαρμογή της Φερεγγυότητα II, δεν προέβη σε μεταβολή των τιμολογίων της. Αντίθετα, δόθηκε ιδιαίτερη προσοχή στην ανάληψη κινδύνων με ενίσχυση των διαδικασιών και των ελέγχων των προς ασφάλιση αντικειμένων.

5.3.1 Κλάδου Αυτοκινήτων

Ειδικότερα και όσον αφορά την πολιτική τιμολόγησης του κλάδου των αυτοκινήτων, θετικά έχει επιδράσει το γεγονός, ότι η αύξηση της ανεργίας σε συνδυασμό με την μεγάλη αύξηση της τιμής των καυσίμων και τον περιορισμό των εισοδημάτων λόγω φορολογικών επιβαρύνσεων, οδήγησε στην *μείωση των ατυχημάτων* – ζημιών ως αποτέλεσμα της μείωσης των κυκλοφορούντων οχημάτων και της μέσης ταχύτητας κυκλοφορίας αυτών, με αποτέλεσμα την μείωση τόσο του αριθμού των ζημιών όσο και του μέσου κόστους αυτών.

Από την άλλη πλευρά, μεγάλος αριθμός οχημάτων τέθηκε εκτός κυκλοφορίας λόγω παράδοσης πινακίδων κυκλοφορίας ως αποτέλεσμα των υψηλών φορολογικών επιβαρύνσεων (τέλη κυκλοφορίας, τεκμήρια διαβίωσης, έκτακτες εισφορές κλπ), ενώ λόγω της αύξησης του πιστωτικού κινδύνου, η Εταιρία, από το τελευταίο τρίμηνο του 2010, εφαρμόζει αυστηρότερες διαδικασίες διαχείρισης συνεργατών, με στόχο τον περιορισμό του συγκεκριμένου κινδύνου. Όλα τα παραπάνω, δημιούργησαν έντονες πιέσεις στην παραγωγή ασφαλίσεων, με αποτέλεσμα να αποφασισθεί να μη μεταβληθεί η τιμολογιακή πολιτική στο συγκεκριμένο κλάδο. Άλλωστε η ίδια η εκμετάλλευση του κλάδου παρουσιάζεται ως κερδοφόρα, καταδεικνύοντας και την ορθότητα της φιλοσοφίας στο πλαίσιο της τιμολόγησής της. Η ανάλυση τόσο της Δομής όσο και της Πολιτικής Ανάληψης Κινδύνων του κλάδου, παρουσιάζεται αναλυτικά παρακάτω.

5.3.2.1 Ζώνες Τιμολόγησης

Για την καλύτερη τιμολογιακή προσέγγιση των ασφαλίσεων του κλάδου Αυτοκινήτων, η Ελλάδα χωρίζεται σε 6 Γεωγραφικές Τιμολογιακές Ζώνες:

Ζώνες	Νομοί
1	Αττικής
2	Θεσσαλονίκης, Αχαΐας, Κορινθίας
3	Αιτωλοακαρνανίας, Βοιωτίας, Ευβοίας, Ηλείας, Λάρισας, Φθιώτιδας, Φωκίδας, Χαλκιδικής
4	Αργολίδος, Αρκαδίας, Άρτας, Ευρυτανίας, Ζακύνθου, Θεσπρωτίας, Ιωαννίνων, Καβάλας, Καρδίτσας, Κεφαλληνίας, Κυκλάδων, Μαγνησίας, Λακωνίας, Λευκάδας, Μεσσηνίας, Πιερίας, Πρέβεζας, Τρικάλων
5	Αγίου Όρους, Γρεβενών, Δράμας, Δωδεκανήσου, Έβρου, Ημαθίας, Καστοριάς, Κερκύρας, Κιλκίς, Κοζάνης, Λέσβου, Ξάνθης, Πέλλας, Ροδόπης, Σάμου, Σερρών, Φλώρινας, Χίου
6	Ηρακλείου, Ρεθύμνης, Χανίων, Λασιθίου

(i) Ελάχιστες Επιθυμητές Καλύψεις

Οι ελάχιστες προτεινόμενες καλύψεις είναι αυτές του προγράμματος Basic Simple, ήτοι:

- Σωματικές βλάβες τρίτων κατ' άτομο
- Υλικές ζημιές τρίτων
Οι παραπάνω καλύψεις επεκτείνονται και για τα παρακάτω 3-8:
- Αστική ευθύνη κλέπτου
- Αστική ευθύνη από διαρροή υγρών
- Αστική ευθύνη εντός φυλασσόμενων χώρων
- Αστική ευθύνη σε πορθμεία
- Αστική ευθύνη από πυρκαγιά λόγω αυτανάφλεξης
- Αστική ευθύνη από το μεταφερόμενο φορτίο
- Αστική ευθύνη από πυρκαγιά σε πορθμεία και κλειστούς χώρους
- Προστασία ασφαλιστρού (BM) λόγω ζημιάς
- Υλικές ζημιές από ανασφάλιστο όχημα
- Οικοσκευή σε Α' κίνδυνο
- Φροντίδα Ατυχήματος από ατύχημα
- Μεταφορά οχήματος από ατύχημα

(ii) Η εταιρία δεν ασφαλίζει²:

- Ιδιοκτήτες και οδηγούς οχημάτων με ιθαγένεια εκτός χωρών Ευρωπαϊκής Ένωσης, χωρίς δίπλωμα ή με δίπλωμα χώρας, εκτός Ευρωπαϊκής Ένωσης
- Οχήματα τύπου SMART για κλοπή
- Οχήματα με ξένες πινακίδες κυκλοφορίας
- Αστική Ευθύνη πέραν των εκάστοτε κατώτατων υποχρεωτικών ορίων
- Οχήματα με πινακίδες ΔΟΚ, ΦΛ, ΕΛ, ΔΣ, ΞΑ
- Φορτηγά Δημοσίας Χρήσεως Διεθνών Μεταφορών (TIR)
- Λεωφορεία Αστικά – Υπεραστικά – Τουριστικά
- Οχήματα που ο ασφαλισμένος έχει προκαλέσει με υπαιτιότητά του πέραν των 3 ζημιών
- Οι χρήσεις Ενοικιαζόμενων, ΦΔΧ και Ταξί είναι μη επιθυμητοί κίνδυνοι, κατ' εξαίρεση μπορούμε να δεχτούμε μέχρι ένα ορισμένο αριθμό οχημάτων ανά συνεργάτη. Ειδικά για τα ΤΑΞΙ γίνονται αποδεκτά μόνον αυτά με παλαιότητα έως 8 ετών, στα οποία ο ιδιοκτήτης είναι και οδηγός.

(iv) Προϋποθέσεις Ανάληψης Προαιρετικών Καλύψεων

Ασφαλίζονται οχήματα αξίας μέχρι 50.000 €. Για μεγαλύτερες αξίες οχήματος η ασφάλιση γίνεται σε συνεννόηση με την εταιρία. Στις Προαιρετικές Καλύψεις καλύπτεται πάντοτε η πραγματική τρέχουσα εμπορική αξία του οχήματος κατά τον χρόνο επέλευσης του κινδύνου.

Πυρκαγιά – Τρομοκρατικές Ενέργειες – Πολιτικές Ταραχές – Κακόβουλες Βλάβες

Ασφαλίζονται και ανανεώνονται οχήματα εμπορικής αξίας άνω των 3.000 € και με την προϋπόθεση, ότι η παλαιότητα του προς ασφάλιση οχήματος δεν υπερβαίνει τα 15 έτη.

Κλοπή Μερική & Ολική - Φυσικά φαινόμενα – Minikasko – Teilkasko - Extensionkasko

Ασφαλίζονται και ανανεώνονται οχήματα εμπορικής αξίας άνω των 3.000 € και με την προϋπόθεση, ότι η παλαιότητα του προς ασφάλιση οχήματος δεν υπερβαίνει τα 15 έτη. Απαραίτητη προϋπόθεση για να ισχύσει η κάλυψη της κλοπής είναι η ύπαρξη Συναγερμού ή Immobilizer

Ίδιες Ζημιές - Vollkasko

Ασφαλίζονται οχήματα εμπορικής αξίας άνω των 3.000 € και με την προϋπόθεση, ότι η παλαιότητα του προς ασφάλιση οχήματος δεν υπερβαίνει τα 12 έτη και για ανανεώσεις αυτών μέχρι 15 έτη. Η κάλυψη δεν ισχύει για οδηγούς κάτω των 25 ετών και άνω των 75 ετών, καθώς και σε οδηγούς με δίπλωμα οδήγησης το οποίο δεν έχει συμπληρώσει ένα έτος από την ημερομηνία έκδοσής του.

² Εκτός ειδικών περιπτώσεων

5.4 Στρατηγική Πωλήσεων

Η Εταιρία στηρίζει τις πωλήσεις της στη δομή και τις ικανότητες ενός εκτεταμένου δικτύου πωλήσεων σε πανεθνικό επίπεδο, διαχωρισμένο παραγωγικά με βάση τα κύρια ελληνικά γεωγραφικά διαμερίσματα. Αντίθετα, σε διεθνές επίπεδο, έχει ξεκινήσει τη δόμηση συνεργασιών με ασφαλιστικές εταιρίες της περιοχής, στη λογική της παροχής υπηρεσιών εξυπηρέτησης στο πελατολόγιό τους, το οποίο για διάφορους λόγους (τουριστικούς, επαγγελματικούς κ.α.) ταξιδεύει εντός Ελλάδας.

5.4.1 Εθνικό Επίπεδο

Στο δίκτυο της Εταιρίας δραστηριοποιούνται τέσσερις κύριες κατηγορίες ενεργών διαμεσολαβητών:

1. οι μεσίτες ασφαλίσεων,
2. οι ασφαλιστικοί πράκτορες,
3. οι ασφαλιστικοί σύμβουλοι και
4. οι Συντονιστές Ασφαλιστικών Συμβούλων.

Κάθε κατηγορία διαμεσολαβητών, διέπεται από εξειδικευμένο καθεστώς δικαιωμάτων, παροχών, υποχρεώσεων και απαιτήσεων, το οποίο σε κύρια βάση ορίζεται από την Εθνική Νομοθεσία και σε εξειδικευμένη, από τις συμβάσεις, τις οποίες ο κάθε ένας από αυτούς υπογράφει με την Εταιρία. Συνολικά το Δίκτυο Πωλήσεων συμπεριλαμβάνει με ημερομηνία σύνταξης του παρόντος 1.587 συνεργάτες – σημεία πώλησης, οι οποίοι από πλευράς δομής, παρουσιάζονται αναλυτικά στον παρακάτω πίνακα:

Είδος Συνεργάτη	Αριθμός
Μεσίτες Ασφαλίσεων	97
Ασφαλιστικοί Πράκτορες	313
Ασφαλιστικοί Σύμβουλοι	1.135
Συντονιστές Ασφαλιστικών Συμβούλων	42
ΣΥΝΟΛΟ	1.587

5.4.2 Διεθνές Επίπεδο

Η Διοίκηση της Εταιρίας έχει υπογράψει συμφωνία συνεργασίας με τις Εταιρίες:

- 1) Eurolink Osiguranje AD Skopje
- 2) Zavarovalnica Triglav d.d Ljubljana

στη λογική της παροχής υπηρεσιών εξυπηρέτησης στο πελατολόγιό τους, το οποίο για διάφορους λόγους ταξιδεύει εντός Ελλάδας. Αμφότερες οι εταιρίες εδρεύουν στα Βαλκάνια, η πρώτη στην Π.Γ.Δ.Μ και η δεύτερη στην Σλοβενία (με ισχυρή παρουσία στα Σκόπια μέσω της εξαγορασθείσας πλέον Vardar Skopje), και λόγω χιλιομετρικής γειτνίασης δημιουργούν και ροή ασφαλισμένων προς την Ελλάδα και συνακόλουθα την ανάγκη διαμόρφωσης ενός παρόμοιου πλαισίου συνεργασίας. Ο συνολικός κύκλος εργασιών από το συγκεκριμένο Κέντρο Κόστους/Πωλήσεων, παραμένει μικρός για τα συνολικά δεδομένα της Εταιρίας και την τελευταία τριετία δεν ξεπέρασε ποτέ το ποσό των 100.000 ευρώ κατ' έτος. Η Διοίκηση της Εταιρίας τη διερεύνηση για παρόμοιες συνεργασίες, κυρίως με φορείς από βαλκανικές χώρες.

6. Διοικητική Δομή

6.1 Οργανόγραμμα

Το Διοικητικό Συμβούλιο είναι το ανώτατο όργανο λήψης αποφάσεων της εταιρίας.

Το έργο του υποστηρίζεται από δύο επιτροπές οι οποίες είναι υπεύθυνες για την ορθή λειτουργία των τεσσάρων βασικών λειτουργιών οι οποίες είναι πλέον οι 4 πυλώνες του συστήματος εταιρικής διακυβέρνησης:

- 1) Την Επιτροπή Ελέγχου στην οποία αναφέρονται:
 - η Μονάδα Εσωτερικού Ελέγχου και
 - η Μονάδα Κανονιστικής Συμμόρφωσης

- 2) Την Επιτροπή Διαχείρισης Κινδύνων στην οποία αναφέρονται:
 - η Μονάδα Διαχείρισης Κινδύνων και
 - η Μονάδα Αναλογιστικής Λειτουργίας

Επί πλέον, η Επιτροπή Ελέγχου φροντίζει για την απρόσκοπτη και άρτια εκτέλεση του έργου των Ορκωτών Ελεγκτών. Η Επιτροπή Ελέγχου λειτουργεί από τον Ιούνιο του 2013, με την Μονάδα Εσωτερικού Ελέγχου να υφίσταται από το 2010. Σήμερα, η μονάδα Εσωτερικού Ελέγχου λειτουργεί πλήρως σύμφωνα με τα διεθνή πρότυπα. Η μονάδα Κανονιστικής Συμμόρφωσης έχει επανδρωθεί και ξεκινήσει τις εργασίες της από τον Οκτώβριο του 2014 και από τον Μάρτιο του 2015 βρίσκεται σε πλήρη λειτουργία.

Η Επιτροπή Διαχείρισης Κινδύνων έχει ξεκινήσει τις εργασίες της από τον Μάρτιο του 2015. Η Διοίκηση επανεξέτασε τη σύνθεση της επιτροπής και έκρινε ως ορθή την ενσωμάτωση σε αυτήν της υφιστάμενης από τον Ιούνιο του 2013 Επιτροπής Επενδύσεων και της λειτουργίας διαχείρισης Ενεργητικού – Παθητικού. Η αντίστοιχη μονάδα έχει επανδρωθεί και έχει υλοποιήσει τις σχετικές πολιτικές, κανονισμούς και διαδικασίες. Στην Επιτροπή Διαχείρισης Κινδύνων αναφέρεται και η Μονάδα Αναλογιστικής Λειτουργία η οποία λειτουργεί με εξωπορισμό βάσει κανονισμού του αναδόχου – αναλογιστή τον οποίο έχει αποδεχθεί η εταιρία.

Με βάση τους παραπάνω νέους κανόνες Διοίκησης, το υφιστάμενο οργανόγραμμα τροποποιείται ως εξής:



ΙΟΥΛΙΟΣ 2016

6.2 Ομάδα Διοίκησης

Το Τεχνικό Συμβούλιο αποτελείται από:

Ιωάννης Βοτσαρίδης	Διευθύνων Σύμβουλος
Κωνσταντίνος Βοτσαρίδης	Διευθυντής Αποζημιώσεων
Γεωργία Βοτσαρίδου	Διευθύντρια Διαχείρισης Αξιών
Δημήτρης Παπαδόπουλος – Τσαγιάννης	Διευθυντής Νομικής Υπηρεσίας
Χρήστος Τσαντίλης – Ρέις	Διευθυντής Πληροφορικής
Αθανάσιος Πρόιος	Διευθυντής Χρηματοοικονομικών Λειτουργιών
Κατερίνα Ιωαννίδου	Διευθύντρια Παραγωγής
Βασίλειος Νικολαΐδης	Διευθυντής Μέτρησης & Ελέγχου Κινδύνου

Η εταιρία εναρμονιζόμενη με τα διεθνή πρότυπα διοίκησης δημιούργησε τρεις επιτροπές, οι οποίες φροντίζουν για την απρόσκοπτη λειτουργία. Αυτές είναι οι:

1. Επιτροπή Ελέγχου
2. Επιτροπή Διαχείρισης Κινδύνου και Επενδύσεων
3. Επιτροπή IT Steering

Η σύνθεση και ο σκοπός των παραπάνω επιτροπών αναλύεται στις επόμενες ενότητες αυτού του κεφαλαίου.

6.3 Επιτροπή Ελέγχου

Η Επιτροπή Ελέγχου αποτελείται από:

Αναστάσιος Γλιάς	Πρόεδρος Επιτροπής Έλεγχου
Ph.D. Δημήτριος Ξουρής	Μέλος
Στυλιανή (Λιάνα) Αλεξανδρή	Μέλος

Η Επιτροπή Ελέγχου απαρτίζεται από δύο μέρη. Την Μονάδα Εσωτερικού Ελέγχου και την Μονάδα Κανονιστικής Συμμόρφωσης.

Κύριες λειτουργίες της Μονάδας Εσωτερικού Ελέγχου είναι α) η διεξαγωγή ελέγχων και β) η σύνταξη της έκθεσης ελέγχου:

- α) Η διεξαγωγή ελέγχων γίνεται βάσει του εγκεκριμένου από την Επιτροπή Ελέγχου «Ετήσιου Ελεγκτικού Πλάνου» και ακολουθούνται τα εξής βήματα:
- Αξιολόγηση των κινδύνων της ελεγχόμενης περιοχής
 - Μελέτη του Κανονισμού Λειτουργίας, του Εγχειρίδιου Καταγεγραμμένων Διαδικασιών της Διεύθυνσης καθώς και του αντίστοιχου νομοθετικού πλαισίου
 - Συνέντευξη με τον Διευθυντή / Προϊστάμενο προκειμένου να αναγνωριστούν οι υψηλού ρίσκου περιοχές της Διεύθυνσης
 - Ολοκλήρωση του προγράμματος ελέγχου (audit program)
 - Διεξαγωγή ελέγχων μέσω συνέντευξης, παρατήρησης, συλλογή στοιχείων, δειγματοληψία κ.λπ.
 - Αναλυτική καταγραφή των ελέγχων, των πορισμάτων καθώς και των προτάσεων στα αντίστοιχα φύλλα ελέγχου
 - Σύνταξη έκθεσης ελέγχου

β) Τα πορίσματα του ελέγχου καταγράφονται αναλυτικά στην έκθεση ελέγχου, η οποία αποτελείται από τις εξής ενότητες:

- Εμπιστευτικότητα (σε ποιους απευθύνεται)
- Εκτέλεση Ελεγκτικού Έργου (Οργάνωση & μεθοδολογία)
- Σύνοψη Ελεγκτικού Έργου (Θέματα συμμόρφωσης, οικονομικά χαρακτηριστικά και πληροφορίες περιόδου αναφορικά με την ελεγχόμενη περιοχή & ληφθέντα δείγματα)
- Ευρήματα Ελέγχου (κατηγοριοποίηση ευρημάτων, Θέματα οργάνωσης, τήρηση αρχείων, αναφορές και ενημερώσεις προς την Διοίκηση, γενικές συστάσεις – προτάσεις & σύνοψη αξιολόγησης του ελέγχου)
- Παράρτημα: Καταγραφή ευρημάτων ελέγχου και προτάσεων, σημαντικότητα αυτών, υπεύθυνος διευθέτησης & σχόλια υπευθύνων ελεγχόμενων μονάδων, σχέδιο δράσης και ημερομηνία υλοποίησης)

Βάσει των πορισμάτων ελέγχου και των πλάνων δράσης των Υπευθύνων διευθέτησης, γίνονται και οι επανέλεγχοι.

Τέλος, η Μονάδα Κανονιστικής Συμμόρφωσης λειτουργεί κανονικά από τις αρχές του έτους 2015.

Κύριες αρμοδιότητες της είναι:

- Καταγραφή κινδύνων που προκύπτουν από τη μη εφαρμογή των κανονιστικών απαιτήσεων
- Δειγματοληπτικός έλεγχος συμβάσεων και ειδικότερα ως προς τους γενικούς όρους των συναλλαγών (προστασία καταναλωτή)
- Σύγκρουση συμφερόντων (χάρτης καταγραφής πιθανών περιπτώσεων σύγκρουσης συμφερόντων)
- Πληρότητα και ορθότητα αρχείου αιτιάσεων
- Έλεγχος για ξέπλυμα χρήματος
- Ενημέρωση υπαλλήλων και συνεργατών
- Δημιουργία δικλίδων ασφαλείας στα σημεία που γίνεται εισροή μετρητών

6.4 Επιτροπή Διαχείρισης Κινδύνων Και Επενδύσεων

Η Επιτροπή Διαχείρισης Κινδύνων αποτελείται από:

Ιωάννης Βοτσαρίδης	Πρόεδρος Επιτροπής
Αχιλλέας Κοντογούρης	Μέλος
Κωνσταντίνος Νικολάου	Μέλος
Αθανάσιος Πρόιος	Μέλος
Κωνσταντίνος Βοτσαρίδης	Μέλος

Κύρια αποστολή της Επιτροπής Διαχείρισης Κινδύνων & Επενδύσεων είναι:

- η παρακολούθηση της υλοποίησης των στόχων του Ε.Σ. της εταιρίας υπό την οπτική γωνία των κινδύνων που το αφορούν,
- η μέτρηση και ο εντοπισμός των αποκλίσεων σε πραγματικό χρόνο,
- η τήρηση των ορίων Ανοχής και Όρεξης κινδύνων που θέτει η Διοίκηση στο πλαίσιο της Στρατηγικής Κινδύνων,
- η ενημέρωση της Διοίκησης για τις τάσεις μεταβολής που παρατηρούνται και πιθανολογούν μελλοντικές επιπτώσεις στην εξέλιξη του Ε.Σ. και
- η παρακολούθηση, αντιμετώπιση και διαχείριση του συνόλου των κινδύνων που η εταιρία αναλαμβάνει ή είναι εκτεθειμένη.

Σε αυτήν την επιτροπή αναφέρονται δύο μέρη. Το πρώτο είναι η Μονάδα Διαχείρισης Κινδύνων και το δεύτερο η Μονάδα Αναλογιστικής Λειτουργίας.

Πιο συγκεκριμένα η Μονάδα Διαχείρισης Κινδύνων είναι επανδρωμένη με εργαζόμενους αντίστοιχης επιστημονικής εξειδίκευσης και προϋπηρεσία ετών στο χώρο. Επιπλέον, υπάρχει συνεργασία με εξειδικευμένο σύμβουλο για την διασφάλιση της οργάνωσης και υλοποίησης της λειτουργίας της. Η συνεργασία στοχεύει στα εξής:

- Καθορισμός του ρόλου των τμημάτων στην λειτουργία διαχείρισης κινδύνων
- Καθορισμός τμημάτων και περιοχών ευθύνης τους
- Καθορισμός σημείων αναφοράς / τμήμα
- Καθορισμός διαδικασιών ενημέρωσης της μονάδας διαχείρισης κινδύνων από τα τμήματα

Επιπλέον η μονάδα είναι υπεύθυνη για την αναγνώριση και κατηγοριοποίηση των κινδύνων, και τους τρόπους διαχείρισης αυτών και τέλος για την σύνταξη των αναφορών κινδύνων.

Η Μονάδα Αναλογιστικής Λειτουργίας είναι ένα από τα πιο σημαντικά μέρη κάθε ασφαλιστικής επιχείρησης. Γενικά η αναλογιστική λειτουργία είναι επιφορτισμένη με τα εξής:

- Συντονισμός τεχνικών προβλέψεων
- Οι εφαρμοζόμενες μεθοδολογίες και διαδικασίες για την αξιολόγηση της επάρκειας των τεχνικών προβλέψεων να είναι σε συμφωνία με τα άρθρα 75 έως 86 της οδηγίας 2009/138/ΕΚ
- Την καταλληλότητα μεθόδων και παραδοχών υπολογισμού
- Την αξιολόγηση επάρκειας και ποιότητας στοιχείων υπολογισμού
- Την αξιολόγηση επάρκειας και ποιότητας στοιχείων υπολογισμού
- Την σύγκριση βέλτιστης εκτίμησης με εμπειρικά δεδομένα
- Να πληροφορεί τα αρμόδια όργανα σχετικά με την αξιοπιστία των υπολογισμών
- Να εκφράζει γνώμη στη διαδικασία ανάληψης κινδύνου
- Να εκφράζει γνώμη για επιλογή αντασφαλιστικών μεθόδων. Η ανάλυση του περιλαμβάνει την επάρκεια για τα παρακάτω:
- Να παρέχει γραπτές αναφοράς στα αρμόδια όργανα
- Να συμβάλει στην κατάρτιση του επιχειρηματικού σχεδίου της εταιρίας καθώς λαμβάνει μέρος στην:
 - τιμολογιακή πολιτική
 - τον καθορισμό του προφίλ κινδύνου
 - το καθορισμό του κινδύνου που θέλει να αναλάβει
 - το καθορισμό του κινδύνου που μπορεί να ανεχτεί
 - την οριοθέτηση των κινδύνων
 - τους τρόπους μετρίωσης των κινδύνων
 - προβολές του απαιτούμενου κεφαλαίου κινδύνου

6.5 Η Επιτροπή IT Steering

Η Επιτροπή IT Steering αποτελείται από:

Ιωάννης Βοτσαρίδης	Πρόεδρος Επιτροπής
Χρήστος Τσαντίλης – Ρείς	Μέλος
Αθανάσιος Πρόιος	Μέλος
Κωνσταντίνος Βοτσαρίδης	Μέλος

Η επιτροπή αυτή δημιουργήθηκε με κύριο στόχο την τεχνολογική αναβάθμιση της εταιρίας, όπως αυτός αποτυπώθηκε στο προηγούμενο επιχειρηματικό σχέδιο. Κύριος στόχος της επιτροπής είναι συνεχής βελτίωση των τεχνολογικών υποδομών της εταιρίας, ώστε η τελευταία να απολαμβάνει τα οφέλη της ψηφιακής οικονομίας. Επιπλέον, η προσήλωση της εταιρίας στην τεχνολογική αναβάθμιση μειώνει τη γραφειοκρατία, το ανθρώπινο λάθος αλλά και την κατανάλωση χαρτιού.

7. Χρηματοοικονομικός Σχεδιασμός

7.1 Βασικές Υποθέσεις

Όπως προκύπτει από το χρηματοοικονομικό σχέδιο, η Εταιρία δεν θα χρειαστεί πρόσθετα κεφάλαια για την κάλυψη των υποχρεώσεών της. Η φιλοσοφία που διαπνέει το σχέδιο, είναι συντηρητική. Η πρόβλεψη αφορά αύξηση της παραγωγής των ασφαλιστρών κατά 10% περίπου ανά έτος, παρά τις στατιστικές «υποδείξεις» της προηγούμενης 5ετίας και την αναπτυξιακή τάση των τελευταίων ετών. Παράλληλα, είναι πάγια πολιτική της Εταιρίας, η συνετή διαχείριση των Γενικών Εξόδων χωρίς ο περιορισμός τους να αποβαίνει σε βάρος της αποτελεσματικής λειτουργίας και της εξυπηρέτησης των πελατών.

Η πολιτική μάρκετινγκ στηρίζεται στην διατήρηση και την ισχυροποίηση της φερεγγυότητας δια μέσου της οποίας ενισχύεται η αξιοπιστία της Εταιρίας στην αγορά και διασφαλίζεται η επίτευξη των στόχων. Η αύξηση των δαπανών είναι εξίσου συντηρητική κινούμενη στο πλαίσιο των ιστορικών δεδομένων. Παρόλα αυτά, και παρά την οικονομική κρίση, η προβλεπόμενη αύξηση για δαπάνες προσωπικού είναι της τάξης του 10% ανά έτος και συμπεριλαμβάνει αυξήσεις αμοιβών και νέες προσλήψεις, σε αντίθεση με τον ανταγωνισμό που προβαίνει σε περικοπές και αναδιοργάνωση των γενικών εξόδων. Ο λόγος που τεκμαίρει τα ανωτέρω, όπως προαναφέρθηκε, εδράζεται στη φιλοσοφία της συνετής διαχείρισης, η οποία διέπει τις πρακτικές της Εταιρίας από την ίδρυσή της. Επίσης, συντηρητική είναι και η πρόβλεψη των χρηματοροών, παρά το ότι υπάρχουν ισχυρές ενδείξεις πως η εφαρμοζόμενη πολιτική εισπράξεων δημιουργεί περαιτέρω αισιόδοξες προοπτικές.

Η επενδυτική πολιτική στοχεύει στην διασφάλιση της άμεσης ρευστότητας, προκειμένου η Εταιρία να μπορεί να ανταποκριθεί σε οποιονδήποτε κίνδυνο χωρίς να κλονιστεί. Για το λόγο αυτό, προβλέπει επενδύσεις άμεσα ρευστοποιούμενες, με την κατάλληλη διασπορά για την ελαχιστοποίηση του συστημικού κινδύνου. Στον αντίποδα, οι παραδοχές για τις καταβολές αποζημιώσεων, τις πληρωμές υπηρεσιών τρίτων και την κάλυψη των υποχρεώσεων σε προμηθευτές, προβλέπονται άμεσες χωρίς την εφαρμογή «πιστωτικής πολιτικής». Με την ίδια φιλοσοφία αντιμετωπίζονται στο χρηματοοικονομικό σχέδιο και οι υποχρεώσεις, τόσο προς τους διαμεσολαβητές (η απαίτηση απόδοσης ασφαλιστρών έχει την έννοια του καταβλητέου), όσο και προς τους αντασφαλιστές.

Στο πλαίσιο του παρόντος, έγιναν υπολογισμοί εξέλιξης των εσόδων από τις επενδύσεις, στο πλαίσιο μιας ρεαλιστικής προσέγγισης με βάση τα ιστορικά δεδομένα της εταιρίας και στην παραδοχή ότι η πορεία της Ευρωπαϊκής οικονομίας θα συνεχίσει την ανάκαμψη. Σημαντικό είναι να σημειώσουμε ότι το μεγαλύτερο μέρος των επενδύσεων της εταιρίας βρίσκεται εκτός Ελλάδας και εντός της Ευρωπαϊκής Ένωσης.

Από την άλλη πλευρά, αφενός η τοποθέτηση του μεγαλύτερου μέρους των χρηματοοικονομικών επενδύσεων σε Κυβερνητικά ομόλογα της ΕΕ, αφετέρου δε, οι τοποθετήσεις σε προθεσμιακές καταθέσεις, αμοιβαία κεφάλαια και (ένα πολύ μικρό μέρος) σε μετοχές. Σε κάθε περίπτωση, τα τελευταία μπορούν να διακρατηθούν (λόγω του μικρού κινδύνου ρευστοποίησης που παρουσιάζει το μεγαλύτερο μέρος των επενδύσεων που είναι οι προθεσμιακές), μέχρι να διασφαλιστεί η αξιοποίησή τους, σε μεγαλύτερη από την σημερινή τους αξία.

Τέλος, τα ομόλογα θεωρούνται και αυτά διακρατούμενα μέχρι την λήξη τους. Το επιτόκιο απόδοσης των επενδύσεων προσδιορίζονται σε συντηρητικά επίπεδα και σε μεσοπρόθεσμο μάλιστα ορίζοντα και κάτω από το 3%. Οι επενδύσεις που προβλέπεται να γίνουν, προσδιορίζονται από την εξέλιξη των χρηματοροών. Δεν προβλέπονται επενδύσεις σε λοιπό εξοπλισμό πλην αυτών για την μηχανογραφική και ψηφιακή αναβάθμιση της Εταιρίας και τη διατήρηση των συστημάτων μηχανογράφησης, σε σύγχρονη και ασφαλή κατάσταση.

Τα έξοδα πρόσκτησης και τα αντασφάλιστρα ακολουθούν τους ρυθμούς αύξησης των ασφαλιστρών, μιας και θεωρείται ότι δεν θα διαφοροποιηθεί η σύνθεση των κλάδων ασφάλισης. Επίσης, ο υπολογισμός των αποζημιώσεων έγινε με βάση τις μετρήσεις επί του πλήθους των ασφαλισμένων οχημάτων και την συχνότητα των ζημιών που εμφανίζονται, σε συνδυασμό με την προβλεπόμενη αύξηση των ορίων αποζημιώσεων και των τιμών αποκατάστασης της αγοράς. Κλείνοντας, οφείλουμε να τονίσουμε ότι όλοι οι υπολογισμοί έχουν γίνει με βασική οικονομική παραδοχή «*ceteris paribus*», δηλαδή ότι οι κοινωνικές, οικονομικές και πολιτικές συνθήκες δεν θα δεχθούν κανένα σοκ, τέτοιο ώστε να αλλάξει η πορεία τους δομικά και ότι θα κυμανθούν σε σταθερά πλαίσια.

7.2 Βασικοί Χρηματοοικονομικοί Δείκτες

7.2.1 Δείκτες Solvency II

Από τις αρχές του 2016, όλες οι ασφαλιστικές εταιρείες λειτουργούν κάτω από το νέο θεσμικό πλαίσιο, το Solvency II. Με βάση αυτό το πλαίσιο, θεωρούμε απαραίτητη την παρακολούθηση των δεικτών MCR και SCR. Όπως φαίνεται και από τον παρακάτω πίνακα η εταιρία έχει αρκετά ίδια κεφάλαια ώστε να καλύψει όλες τις υποχρεώσεις που απορρέουν από τις δραστηριότητες της, και είναι εξασφαλισμένη σε όλους τους κινδύνους.

Πιο συγκεκριμένα, ο δείκτης των απαιτούμενων κεφαλαίων ως προς τα ίδια κεφάλαια βρίσκεται στο 106,91%, ενώ η εταιρία αναμένει στο τέλος του 2016 ο δείκτης να φτάσει το 110%, καθιστώντας την εταιρία εξασφαλισμένη πλήρως σε κάθε κίνδυνο. Σκοπός μας, όμως, είναι η περαιτέρω αύξηση του δείκτη αυτού σε ποσοστό μεγαλύτερο του 160%, σε βάθος πενταετίας.

SCR	31.12.2015	31.03.2016	30.06.2016	30.09.2016
Κίνδυνος Αγοράς	20.232.667,85	17.907.893,91	18.843.226,98	20.764.190,74
Κίνδυνος Αθέτησης Αντισυμβαλλόμενων	4.106.808,15	4.629.041,82	4.501.664,76	5.154.365,67
Κίνδυνος Ασφάλισης Ζωής	0,00	0,00	0,00	0,00
Κίνδυνος Ασφάλισης Υγείας	382.224,57	357.615,74	428.062,73	572.839,41
Κίνδυνος Ασφάλισης Μη Ζωής	27.639.299,65	26.219.444,46	28.718.855,05	29.813.349,01
Διαφοροποίηση	-11.992.462,92	-11.281.149,81	-11.901.685,65	-13.049.529,38
Κίνδυνος Άυλων Περιουσιακών Στοιχείων	0,00	0,00	0,00	0,00
Βασικό Απαιτούμενο Κεφάλαιο Φερεγγυότητας	40.368.537,29	37.832.846,12	40.590.123,87	43.255.215,44
Απαιτούμενο Κεφάλαιο για τον Λειτουργικό Κίνδυνο	2.589.192,98	2.606.467,24	2.725.762,02	2.818.584,50
Απαιτούμενο Κεφάλαιο Φερεγγυότητας – SCR	42.957.730,28	40.439.313,36	43.315.885,90	46.073.799,94
Ελάχιστο Απαιτούμενο Κεφάλαιο Φερεγγυότητας – MCR	10.739.432,57	10.109.828,34	12.240.406,13	12.747.879,68
Ίδια Κεφάλαια για το Απαιτούμενο Κεφάλαιο Φερεγγυότητας - SCR	46.058.705,28	47.379.503,35	46.374.275,41	49.255.558,30
Ίδια Κεφάλαια για το Ελάχιστο Απαιτούμενο Κεφάλαιο Φερεγγυότητας - MCR	42.575.945,87	44.095.025,25	42.195.676,20	45.195.693,13
Δείκτης Ιδίων Κεφαλαίων προς το Απαιτούμενο Κεφάλαιο Φερεγγυότητας - SCR	107,22%	117,16%	107,06%	106,91%
Δείκτης Ιδίων Κεφαλαίων προς το Ελάχιστο Απαιτούμενο Κεφάλαιο Φερεγγυότητας - MCR	396,45%	436,16%	344,72%	354,53%

7.3 Προβλέψεις

7.3.1 Προβλέψεις Εσόδων – Εξόδων

Σε αυτήν την ενότητα παρουσιάζουμε τις εκτιμήσεις για τον λογαριασμό των εσόδων - εξόδων. Όπως είναι εμφανές από τον παρακάτω πίνακα θεωρούμε ότι τα καθαρά ασφαλιστρα θα συνεχίσουν να ανεβαίνουν κατά 10% ανά χρονιά, με αντίστοιχη αύξηση και των υπόλοιπων λογαριασμών. Επιπλέον, η εταιρία σκοπεύει για αυτές τις χρονιές να διανέμει μέχρι 5% των κερδών μετά φόρων σε μερίσματα, και τα υπόλοιπα κέρδη που απομένουν να επενδύονται είτε σε χρηματοοικονομικά είτε σε χρηματικά διαθέσιμα, έτσι ώστε να αυξηθεί περαιτέρω η ρευστότητα της.

Αναλυτικότερα, τα καθαρά εγγεγραμμένα ασφαλιστρα, ήτοι το σύνολο των ασφαλιστρων και των δικαιωμάτων μετά την αφαίρεση των αντασφαλιστικών εκχωρήσεων (αντασφάλιστρα), για το έτος 2016 έχουν κλείσει στα 49.555.925€ και αναμένεται να φτάσουν τα 79.810.312€ το έτος 2021. Παρόμοια εικόνα θα παρουσιάσουν και οι πληρωθείσες ζημιές, όπου για το έτος 2016 είναι 19.402.486€ και η πρόβλεψη τους για το 2021 είναι ότι θα φτάσουν τα 31.247.899€. Το απόθεμα εκκρεμών ζημιών στο τέλος του 2016 αναμένεται να διαμορφωθεί στα 75.896.409€, και ακολουθώντας την ίδια πορεία με τα εγγεγραμμένα ασφαλιστρα, προβλέπεται ότι θα φτάσει στα 122.231.926€.

Οι προμήθειες για το έτος 2016 διαμορφώνονται στα 8.965.854€, και ακολουθώντας ανοδική πορεία για την επόμενη πενταετία, αναμένουμε να αγγίξουν τα 14.439.598€. Σύμφωνα με όλα τα παραπάνω το τεχνικό αποτέλεσμα θα διαμορφωθεί για το 2016 σε 13.903.427€, ενώ τα διοικητικά έξοδα σε 6.054.434€, τα έσοδα από επενδύσεις σε 4.030.116€ καταλήγοντας σε κέρδη προ φόρων της τάξεως των 11.879.109€. Αφού μοιραστεί μέχρι 5% μερίσμα και υπολογίζοντας τον συντελεστή φορολογίας στο 29%, τα κέρδη που απομένουν για επένδυση είναι 8.012.459€. Η εικόνα για το 2021 είναι παρόμοια, με τα κέρδη για επένδυση να φτάνουν το πόσο των 9.212.824€. Κατά τα ενδιάμεσα χρόνια, τα κέρδη για επένδυση αναμένουν να πέσουν, οριακά, κάτω από τα 7.000.000€, παρ' όλα αυτά, αυτή η εικόνα θεωρούμε ότι θα διαρκέσει μόλις για τα έτη 2017- 2018, και πως από το 2019 τα κέρδη για επένδυση θα φτάσουν αγγίξουν τα 8.000.000€

	Αποτελέσματα Χρήσεως					
	2016	2017	2018	2019	2020	2021
Εγγεγραμμένα Ασφάλιστρα	39.491.772	43.440.949	47.785.044	52.563.548	57.819.903	63.601.893
Δικαιώματα Συμβολαίων	10.064.153	11.070.568	12.177.625	13.395.388	14.734.927	16.208.419
Καθαρά Εγγεγραμμένα Ασφάλιστρα	49.555.925	54.511.517	59.962.669	65.958.936	72.554.830	79.810.312
Απόθεμα Μη Δεδουλευμένων Ασφαλιστρών Αρχής	14.112.621	14.920.462	16.412.508	18.053.759	19.859.135	21.845.048
Απόθεμα Μη Δεδουλευμένων Ασφαλιστρών Τέλους	14.920.462	16.412.508	18.053.759	19.859.135	21.845.048	24.029.553
Δεδουλευμένα Ασφάλιστρα	48.748.084	53.019.471	58.321.418	64.153.560	70.568.916	77.625.808
Ποσοστό Στο (2/1)	98%	97%	97%	97%	97%	97%
Πληρωθείσες Ζημιές	19.402.486	21.342.735	23.477.009	25.824.710	28.407.180	31.247.899
Απόθεμα Εκκρεμών Ζημιών Αρχής	68.282.437	75.896.409	83.486.050	91.834.655	101.018.120	111.119.932
Απόθεμα Εκκρεμών Ζημιών Τέλους	75.896.409	83.486.050	91.834.655	101.018.120	111.119.932	122.231.926
Απόθεμα Μη Δηλωθεισών Ζημιών Αρχής	6.785.470	5.647.813	5.658.264	5.669.759	5.682.405	5.696.314
Απόθεμα Μη Δηλωθεισών Ζημιών Τέλους	5.647.813	5.658.264	5.669.759	5.682.405	5.696.314	5.711.615
Σύνολο Αποζημιώσεων και Ασφαλιστικών Προβλέψεων	25.878.802	28.942.826	31.837.109	35.020.820	38.522.902	42.375.192
Ποσοστό Στο (3/2)	53%	55%	55%	55%	55%	55%
Προμήθειες	9.224.445	10.146.889	11.161.578	12.277.736	13.505.509	14.856.060
Bonus	0	0	0	0	0	0
Μεταφερόμενα έξοδα πρόσκτησης Αρχής	2.277.050	2.504.755	2.755.230	3.030.753	3.333.829	3.667.211
Μεταφερόμενα έξοδα πρόσκτησης Τέλους	2.535.640	2.789.204	3.068.124	3.374.937	3.712.431	4.083.674
Προμήθειες	8.965.854	9.862.440	10.848.684	11.933.552	13.126.907	14.439.598
Ποσοστό Στο (4/2)	18%	19%	19%	19%	19%	19%
Τεχνικό Αποτέλεσμα	13.903.427	14.214.205	15.635.625	17.199.188	18.919.107	20.811.017
Διοικητικά Έξοδα	6.054.434	6.659.878	7.325.865	8.058.452	8.864.297	9.750.727
Ποσοστό Στο (6/2)	12%	13%	13%	13%	13%	13%
Άμεσο Κόστος Παραγωγής	0	0	0	0	0	0
Ποσοστό Στο (7/2)	0%	0%	0%	0%	0%	0%
Έσοδα Επενδύσεων	4.030.116	2.694.071	2.667.198	2.643.485	2.620.070	2.598.455
Ποσοστό Στο (8/2)	8%	5%	5%	4%	4%	3%
Κέρδη Προ Φόρων	11.879.109	10.248.399	10.976.958	11.784.221	12.674.879	13.658.745
Ποσοστό Στο (9/2)	24%	19%	19%	18%	18%	18%
Κέρδη Μετά Φόρων	8.434.167	7.276.363	7.793.640	8.366.797	8.999.164	9.697.709
Ποσοστό Στο (10/2)	17%	14%	13%	13%	13%	12%
Φόρος	3.444.942	2.972.036	3.183.318	3.417.424	3.675.715	3.961.036
Φόρος Μερισμάτων (εάν μοιράσουμε 100% μερίσματα)	421.708	363.818	389.682	418.340	449.958	484.885
Κέρδη (Ζημιές) προς Επένδυση	8.012.459	6.912.545	7.403.958	7.948.457	8.549.206	9.212.824
Δείκτης Διοικητικών και Προμηθειών	31%	31%	31%	31%	31%	31%
Συνδυασμένος Δείκτης	84%	86%	86%	86%	86%	86%

7.3.2 Προβλέψεις Ισολογισμού

Οι προβλέψεις των λογαριασμών του ισολογισμού έχουν γίνει σύμφωνα με τις προβλέψεις του λογαριασμού εσόδων – εξόδων αλλά και τις τάσεις που καταγράφουν οι λογαριασμοί οι ίδιοι. Ξεκινώντας από τα άυλα περιουσιακά στοιχεία της εταιρίας, στα οποία τα ιστορικά δεδομένα τους δίνουν μία αυξητική τάση, θεωρούμε ότι θα συνεχίσουν να αυξάνονται με μικρό ρυθμό και αναμένεται να φτάσουν τις 184.596€. Συνεχίζοντας, η αναβαλλόμενη φορολογία έχει επίσης μία αυξητική τάση, συνεπώς θεωρούμε ότι το 2021 θα ξεπεράσει τα τέσσερα εκατομμύρια ευρώ. Αντίθετα, η ακίνητη περιουσία της εταιρίας, είτε αυτή αφορά ίδια χρήση είτε επένδυση, θεωρούμε ότι θα παραμείνει σταθερή σε όλη την πενταετία. Τέλος, οι χρηματοοικονομικές επενδύσεις, θα αυξάνονται κάθε χρόνο, σύμφωνα με το ποσό που επιλέγει η εταιρία να επενδύσει σε αυτά, από τον λογαριασμό των εσόδων.

Συνεχίζοντας με τις βραχυπρόθεσμες απαιτήσεις, θεωρούμε λόγο της πτωτικής τους τάσης ότι θα μειώνονται μέχρι το 2020, ενώ το 2021 φαίνεται να καταγράφουν κα πάλι μία μικρή άνοδο. Τα χρηματικά διαθέσιμα θα αυξάνονται, καθώς η εταιρία επιθυμεί να έχει μεγάλη ρευστότητα, ώστε να μπορεί να ανταποκριθεί σε κάθε κίνδυνο άμεσα. Τέλος, τα υπόλοιπα στοιχεία που δεν εμφανίζονται στον ισολογισμό και αποτελούν περιουσιακό στοιχείο της εταιρίας, δείχνουν μία αυξητική τάση και θεωρούμε ότι θα συνεχίσουν να αυξάνονται επίσης.

Περνώντας τώρα στις υποχρεώσεις, η εταιρία θεωρεί ότι οι τεχνικές προβλέψεις πρέπει να συνεχίζουν να αυξάνονται, καθώς αυξάνονται και τα εγγεγραμμένα ασφάλιστρα. Οι υπόλοιποι λογαριασμοί φαίνεται να έχουν, συνολικά, μία εξισορροπητική τάση, μένοντας στα ίδια επίπεδα με το 2016. Κλείνοντας, τα ίδια κεφάλαια θα αυξάνονται όπως αναφέραμε και προηγουμένως με το ποσό των κερδών που διακρατείται για επενδύσεις.

Ισολογισμός

Ενεργητικό	2016	2017	2018	2019	2020	2021
Αναβαλλόμενα Κόστη Απόκτησης	0	0	0	0	0	0
Άυλα Περιουσιακά Στοιχεία	95.354	119.782	135.974	152.167	168.403	184.596
Αναβαλλόμενη Φορολογία	2.476.962	3.092.766	3.477.670	3.862.573	4.248.532	4.633.435
Ακίνητα Για Ίδια Χρήση	8.279.011	8.279.011	8.279.011	8.279.011	8.279.011	8.279.011
Επενδύσεις Σε Ακίνητα	15.209.606	15.209.606	15.209.606	15.209.606	15.209.606	15.209.606
Συμμετοχές	0	0	0	0	0	0
Χρηματοοικονομικές Επενδύσεις	115.448.570	121.571.400	139.629.988	158.478.497	178.185.634	198.785.271
Loans on policies – Δάνεια ή Εκπτώσεις Πολιτικής	0	0	0	0	0	0
Ανακτήσιμα Ποσά – Όχι ζωής	1.350.065	1.823.804	2.034.952	2.246.100	2.457.827	2.668.975
Ανακτήσιμα Ποσά – Υγείας	0	0	0	0	0	0
Καταθέσεις Σε Αντασφαλιστές	0	0	0	0	0	0
Απαιτήσεις Από Ασφάλιστρα	3.907.110	2.758.463	2.422.213	2.664.434	2.930.878	3.223.966
Απαιτήσεις Από Αντασφαλιστικές Δραστηριότητες	16.402	5.443	2.707	0	0	0
Άλλες Απαιτήσεις	0	0	0	0	0	0
Ταμειακά Διαθέσιμα Και Ισοδύναμα	10.033.693	20.290.841	18.823.206	18.145.491	18.272.908	19.346.320
Λοιπά Στοιχεία Ενεργητικού	5.432.322	6.353.435	6.856.906	7.388.270	7.950.929	8.546.723
Σύνολο Ενεργητικού	162.249.095	179.504.550	196.872.233	216.426.149	237.703.727	260.877.903

Υποχρεώσεις	2016	2017	2018	2019	2020	2021
Ασφαλιστικές Προβλέψεις	97.922.514	107.160.435	117.322.148	128.500.031	140.795.704	154.320.943
Άλλες Ασφαλιστικές Προβλέψεις	0	0	0	0	0	0
Προβλέψεις	300.000	497.571	520.469	543.366	566.326	589.224
Υποχρεώσεις Από Αντασφαλιστές	0	0	0	0	0	0
Αναβαλλόμενες Φορολογικές Υποχρεώσεις	0	0	0	0	0	0
Παράγωγα	0	0	0	0	0	0
Υποχρεώσεις Προς Χρηματοοικονομικούς Οργανισμούς	0	0	0	0	0	0
Άλλες Χρηματοοικονομικές Υποχρεώσεις	0	0	0	0	0	0
Ασφαλιστικές Υποχρεώσεις	0	0	0	0	0	0
Υποχρεώσεις Προς Αντασφαλιστές	205.683	369.570	406.527	447.179	491.897	541.087
Υποχρεώσεις (εμπόριο όχι ασφάλειες)	0	0	0	0	0	0
Λοιπά Στοιχεία Παθητικού	8.135.783	8.263.511	7.620.765	7.599.886	7.578.950	7.558.072
Σύνολο Υποχρεώσεων	106.563.980	116.291.087	125.869.908	137.090.464	149.432.878	163.009.326

Ίδια Κεφάλαια	2016	2017	2018	2019	2020	2021
Μετοχικό Κεφάλαιο	10.955.068	10.955.068	10.955.068	10.955.068	10.955.068	10.955.068
Διαφορά από έκδοση μετοχών υπέρ το άρτιο	7.988	7.988	7.988	7.988	7.988	7.988
Αποθεματικό	34.232.637	34.232.637	34.232.637	34.232.637	34.232.637	34.232.637
Ένα ποσό ίσο με την αναβαλλόμενη φορολογία	2.476.962	3.092.766	3.477.670	3.862.573	4.248.532	4.633.435
Αποτελέσματα Εις Νέον	8.012.459	14.925.004	22.328.962	30.277.419	38.826.625	48.039.448
Σύνολο Ιδίων Κεφαλαίων	55.685.114	63.213.463	71.002.325	79.335.685	88.270.849	97.868.577

7.3.3 Προβλέψεις Solvency II

Λόγω του νομοθετικού πλαισίου που λειτουργεί η εταιρία, θεωρούμε απαραίτητο να παρουσιάσουμε τους δείκτες που αφορούν την φερεγγυότητα της εταιρίας. Η βασική παραδοχή που έχει αποφασίσει η εταιρία είναι ότι ο δείκτης SCR πρέπει να φτάσει στο 160%. Συνεπώς και βασιζόμενοι σε αυτήν την παραδοχή θεωρούμε ότι ο κίνδυνος της αγοράς θα συνεχίσει να αυξάνεται. Αυτό βασίζεται σε δύο στοιχεία, αφενός οι χρηματοοικονομικές επενδύσεις της εταιρίας θα συνεχίσουν να αυξάνονται, αφετέρου η μεταβλητότητα που επιδεικνύουν οι κοινωνικοοικονομικές μεταβλητές παρουσιάζεται μεγάλη. Παρ' όλα αυτά η πολιτική επενδύσεων θα παραμείνει σταθερή, επενδύοντας κυρίως σε αμοιβαία, κρατικά και εταιρικά ομόλογα.

Ο κίνδυνος του αντισυμβαλλόμενου καταγράφει επίσης αυξητικές τάσεις, κάτι το οποίο βασίζεται στο ρευστό οικονομικό πεδίο. Ο κίνδυνος που έχει η εταιρία στην υγεία θα αυξηθεί, αφού όπως αναφέραμε και προηγουμένως οι πωλήσεις θα αυξηθούν, κάτι το οποίο ισχύει και για τον κίνδυνο των non-life ασφαλίσεων. Τέλος, η διαφοροποίηση θα μεγαλώνει (σε απόλυτους υπολογισμούς) καθώς η επενδυτική πολιτική της εταιρίας βασίζεται σε αμοιβαία ομόλογα, τα οποία είναι διαφοροποιημένα εκ φύσεως. Συνεπώς, οι βασικές κεφαλαιακές απαιτήσεις θα φτάσουν τα 56.749.158€ το 2021, με τις κεφαλαιακές απαιτήσεις για τον λειτουργικό κίνδυνο να φτάνουν τα 4.038.778€. Επακόλουθα οι κεφαλαιακές απαιτήσεις για την φερεγγυότητα θα φτάσουν τα 60.787.936€, ως άθροισμα των δύο προηγούμενων ποσών, με τα κεφάλαια που η εταιρία θα διαθέτει να ανέρχονται στα 97.868.577€, διαμορφώνοντας τον δείκτη στο 161%.

Τέλος, τα ελάχιστα κεφάλαια που απαιτούνται (MCR) θα διαμορφωθούν στα 16.819.045€, ενώ τα κεφάλαια για την κάλυψή τους θα ανέλθουν στα 93.235.142€, έτσι ο δείκτης θα φτάσει το 554%. Όπως γίνεται αντιληπτό από τα παραπάνω, η φερεγγυότητα της εταιρίας ολοένα θα μεγαλώνει, καθιστώντας ικανή να ανταπεξέλθει σε οποιοδήποτε κίνδυνο επέλθει.

SCR	2016	2017	2018	2019	2020	2021
Κίνδυνος Αγοράς	26.131.635	22.919.995	23.905.224	25.267.086	26.843.176	28.652.709
Κίνδυνος Αθέτησης Αντισυμβαλλόμενων	3.804.632	5.177.226	5.399.772	5.707.393	6.063.404	6.472.146
Κίνδυνος Ασφάλισης Ζωής	0	0	0	0	0	0
Κίνδυνος Ασφάλισης Υγείας	393.515	486.257	507.159	536.052	569.489	607.879
Κίνδυνος Ασφάλισης Μη Ζωής	30.268.227	31.626.182	32.985.651	34.864.817	37.039.587	39.536.473
Διαφοροποίηση	-16.664.181	-14.792.136	-15.464.307	-16.350.479	-17.365.128	-18.520.050
Κίνδυνος Άυλων Περιουσιακών Στοιχείων	0	0	0	0	0	0
Βασικό Απαιτούμενο Κεφάλαιο Φερεγγυότητας	43.933.828	45.417.525	47.333.501	50.024.869	53.150.529	56.749.158
Απαιτούμενο Κεφάλαιο για τον Λειτουργικό Κίνδυνο	2.959.185	3.208.216	3.382.445	3.580.324	3.798.406	4.038.778
Απαιτούμενο Κεφάλαιο Φερεγγυότητας - SCR	46.893.013	48.625.741	50.715.946	53.605.193	56.948.935	60.787.936
Ελάχιστο Απαιτούμενο Κεφάλαιο Φερεγγυότητας - MCR	13.451.098	13.453.961	14.032.287	14.831.695	15.756.855	16.819.045
Ίδια Κεφάλαια για το Απαιτούμενο Κεφάλαιο Φερεγγυότητας - SCR	55.685.114	63.213.463	71.002.325	79.335.685	88.270.849	97.868.577
Ίδια Κεφάλαια για το Ελάχιστο Απαιτούμενο Κεφάλαιο Φερεγγυότητας - MCR	53.208.152	60.120.697	67.524.655	75.473.112	84.022.318	93.235.142
Δείκτης Ίδιων Κεφαλαίων προς το Απαιτούμενο Κεφάλαιο Φερεγγυότητας - SCR	119%	130%	140%	148%	155%	161%
Δείκτης Ίδιων Κεφαλαίων προς το Ελάχιστο Απαιτούμενο Κεφάλαιο Φερεγγυότητας - MCR	396%	447%	481%	509%	533%	554%

7.3.4 Προβλέψεις Αριθμοδεικτών

Κλείνοντας την ενότητα των προβλέψεων, παρουσιάζουμε μερικούς αριθμοδείκτες ώστε να διευκολυνθεί η κατανόηση όλων των παραπάνω. Οι αριθμοδείκτες έχουν υπολογιστεί σύμφωνα με τα μεγέθη που προβλέψαμε παραπάνω, και παρουσιάζονται στον παρακάτω πίνακα.

Αριθμοδείκτες

	2016	2017	2018	2019	2020	2021
Δείκτες Αποτελεσματικότητας						
Αποτελεσματικότητα Απαιτήσεων	9,24	11,56	13,08	13,06	13,10	13,17
Αποτελεσματικότητα Ενεργητικού	0,30	0,30	0,30	0,30	0,30	0,30
Αποτελεσματικότητα Παγίων	2,08	2,26	2,48	2,73	3,00	3,30
Δείκτες Κερδοφορίας						
Δ (%) Πωλήσεων – Μεταβολή Πωλήσεων	3%	10%	10%	10%	10%	10%
Ebt da	28%	26%	26%	26%	26%	26%
Ebt	24%	19%	18%	18%	17%	17%
Απόδοση Ιδίων Κεφαλαίων	13%	10%	10%	9%	9%	19%
Δείκτες Μόχλευσης / Κάλυψης						
Πάγια προς Ίδια Κεφάλαια	42%	37%	33%	30%	27%	24%
Βραχυπρόθεσμες Υποχρεώσεις προς Ίδια Κεφάλαια	15%	14%	11%	10%	9%	8%
Ασφαλιστικές Προβλέψεις προς Ίδια Κεφάλαια	176%	170%	165%	162%	160%	158%
Ποσοστό Χρημ. Επενδύσεων στο Ενεργητικό	71%	68%	71%	73%	75%	76%
Ποσοστό Ομολόγων στις Χρημ. Επενδύσεων	47%	48%	50%	48%	47%	46%
Άλλοι Δείκτες						
Κόστος Πρόσκτησης	23%	23%	23%	23%	23%	23%
Ασφαλιστικές Προβλέψεις Προς Εγγεγραμμένα Ασφάλιστρα	198%	197%	196%	195%	194%	193%
Κέρδη Μετά Φόρων / Μετοχικό Κεφάλαιο	73%	63%	68%	73%	78%	84%

Παράρτημα Ι

1

Προϊόντα Κλάδου Αυτοκινήτου

Basic Plus

Πρόκειται για το βασικό Πρόγραμμα Ασφάλισης Αυτοκινήτου και περιλαμβάνει τις παρακάτω καλύψεις:

A/A	Παρεχόμενες Καλύψεις	Ασφαλιζόμενο Κεφάλαιο Ποσά σε €
1	Σωματικές βλάβες τρίτων κατ' άτομο	1.220.000
2	Υλικές ζημιές τρίτων ανά γεγονός	1.220.000
Οι παραπάνω καλύψεις επεκτείνονται και για τα παρακάτω 3-8:		
3	Αστική ευθύνη κλέπτου	Ισχύει
4	Αστική ευθύνη από διαρροή υγρών	Ισχύει
5	Αστική ευθύνη εντός φυλασσόμενων χώρων	Ισχύει
6	Αστική ευθύνη σε πορθμεία	Ισχύει
7	Αστική ευθύνη από πυρκαγιά λόγω αυτανάφλεξης	Ισχύει
8	Αστική ευθύνη από το μεταφερόμενο φορτίο	Ισχύει
9	Αστική ευθύνη από πυρκαγιά σε πορθμεία και κλειστούς χώρους	10.000
10	Προστασία ασφαλίστρου (BM) λόγω ζημιάς	Ισχύει
11	Υλικές ζημιές από ανασφάλιστο όχημα	10.000
12	Οικοσκευή σε Α' κίνδυνο	5.000
13	Φροντίδα Ατυχήματος από ατύχημα	Ισχύει
14	Μεταφορά οχήματος από ατύχημα	Ισχύει
15	Νομική προστασία Οδηγού - Ιδιοκτήτη	5.000
16	Τροχαίο Ατύχημα Οδηγού	5.000
17	Αστική ευθύνη από τροχαίο ατύχημα μεταξύ μελών της ίδιας οικογένειας	3.000

Basic Simple

Πρόκειται για την Απλή Ασφάλιση Αυτοκινήτου και περιλαμβάνει τις παρακάτω καλύψεις:

A/A	Παρεχόμενες Καλύψεις	Ασφαλιζόμενο Κεφάλαιο Ποσά σε €
1	Σωματικές βλάβες τρίτων κατ' άτομο	1.220.000
2	Υλικές ζημιές τρίτων ανά γεγονός	1.220.000
Οι παραπάνω καλύψεις επεκτείνονται και για τα παρακάτω 3-8:		
3	Αστική ευθύνη κλέπτου	Ισχύει
4	Αστική ευθύνη από διαρροή υγρών	Ισχύει
5	Αστική ευθύνη εντός φυλασσόμενων χώρων	Ισχύει
6	Αστική ευθύνη σε πορθμεία	Ισχύει
7	Αστική ευθύνη από πυρκαγιά λόγω αυτανάφλεξης	Ισχύει
8	Αστική ευθύνη από το μεταφερόμενο φορτίο	Ισχύει
9	Αστική ευθύνη από πυρκαγιά σε πορθμεία και κλειστούς χώρους	10.000
10	Προστασία ασφαλίστρου (BM) λόγω ζημιάς	Ισχύει
11	Υλικές ζημιές από ανασφάλιστο όχημα	10.000
12	Οικοσκευή σε Α' κίνδυνο	5.000
13	Φροντίδα Ατυχήματος από ατύχημα	Ισχύει
14	Μεταφορά οχήματος από ατύχημα	Ισχύει

Triplex

Πρόκειται για ένα ολοκληρωμένο Πρόγραμμα Ασφάλισης που περιλαμβάνει εκτός από τις βασικές καλύψεις και τις καλύψεις Θραύσης Κρυστάλλων και Αερόσακων σε Α' κίνδυνο.

A/A	Παρεχόμενες Καλύψεις	Ασφαλιζόμενο Κεφάλαιο Ποσά σε €
1	Σωματικές βλάβες τρίτων κατ' άτομο	1.220.000
2	Υλικές ζημιές τρίτων ανά γεγονός	1.220.000
Οι παραπάνω καλύψεις επεκτείνονται και για τα παρακάτω 3-8:		
3	Αστική ευθύνη κλέπτου	Ισχύει
4	Αστική ευθύνη από διαρροή υγρών	Ισχύει
5	Αστική ευθύνη εντός φυλασσόμενων χώρων	Ισχύει
6	Αστική ευθύνη σε πορθμεία	Ισχύει
7	Αστική ευθύνη από πυρκαγιά λόγω αυτανάφλεξης	Ισχύει
8	Αστική ευθύνη από το μεταφερόμενο φορτίο	Ισχύει
9	Αστική ευθύνη από πυρκαγιά σε πορθμεία και κλειστούς χώρους	10.000
10	Προστασία ασφαλίστρου (BM) λόγω ζημιάς	Ισχύει
11	Υλικές ζημιές από ανασφάλιστο όχημα	10.000
12	Οικοσκευή σε Α' κίνδυνο	5.000
13	Φροντίδα Ατυχήματος από ατύχημα	Ισχύει
14	Μεταφορά οχήματος από ατύχημα	Ισχύει
15	Νομική προστασία Οδηγού - Ιδιοκτήτη	5.000
16	Τροχαίο Ατύχημα Οδηγού	5.000
17	Αστική ευθύνη από τροχαίο ατύχημα μεταξύ μελών της ίδιας οικογένειας	3.000
18	Θραύση Υαλοπινάκων σε Α' Κίνδυνο	1.000
19	Κάλυψη Αερόσακων σε Α' Κίνδυνο	1.000

Quattro

Πρόκειται για ένα Πρόγραμμα Ασφάλισης που περιλαμβάνει κάποιες από τις βασικές καλύψεις του αυτοκινήτου με ένα ενιαίο ασφάλιστρο.

A/A	Παρεχόμενες Καλύψεις	Ασφαλιζόμενο Κεφάλαιο Ποσά σε €
1	Σωματικές βλάβες τρίτων κατ' άτομο	1.220.000
2	Υλικές ζημιές τρίτων ανά γεγονός	1.220.000
Οι παραπάνω καλύψεις επεκτείνονται και για τα παρακάτω 3-8:		
3	Αστική ευθύνη κλέπτου	Ισχύει
4	Αστική ευθύνη από διαρροή υγρών	Ισχύει
5	Αστική ευθύνη εντός φυλασσόμενων χώρων	Ισχύει
6	Αστική ευθύνη σε πορθμεία	Ισχύει
7	Αστική ευθύνη από πυρκαγιά λόγω αυτανάφλεξης	Ισχύει
8	Αστική ευθύνη από το μεταφερόμενο φορτίο	Ισχύει
9	Αστική ευθύνη από πυρκαγιά σε πορθμεία και κλειστούς χώρους	10.000
10	Προστασία ασφαλίστρου (BM) λόγω ζημιάς	Ισχύει
11	Υλικές ζημιές από ανασφάλιστο όχημα	10.000
12	Οικοσκευή σε Α' κίνδυνο	5.000
13	Φροντίδα Ατυχήματος από ατύχημα	Ισχύει
14	Μεταφορά οχήματος από ατύχημα	Ισχύει
15	Νομική προστασία Οδηγού - Ιδιοκτήτη	5.000
16	Τροχαίο Ατύχημα Οδηγού	5.000
17	Αστική ευθύνη από τροχαίο ατύχημα μεταξύ μελών της ίδιας οικογένειας	3.000
18	Θραύση Υαλοπινάκων σε Α' Κίνδυνο	1.000
19	Κάλυψη Αερόσακων σε Α' Κίνδυνο	1.000
20	Οδική βοήθεια οχημάτων	Ισχύει

Minikasko

Το πρόγραμμα Minikasko προσφέρει όλες τις απαραίτητες καλύψεις για το αυτοκίνητο πέραν αυτών της υποχρεωτικής Αστικής Ευθύνης. Πρόκειται για ένα ολοκληρωμένο πακέτο κάλυψης για οχήματα παλαιότητας μέχρι 15 ετών και για **ελάχιστο ασφαλιζόμενο Κεφάλαιο 3.000,- €**.

A/A	Περιγραφή Καλύψεων	
1	Πυρκαγιά	Απαλλαγή 5% επί του ασφαλιζόμενου κεφαλαίου με ανώτατο όριο απαλλαγής τα 1.000€
2	Πυρκαγιά κατά τη διάρκεια πολιτικών ταραχών, στάσεων, απεργιών	
3	Πυρκαγιά από Δόλιο Εμπρησμό τρίτου	
4	Πυρκαγιά από Τρομοκρατικές ενέργειες	
5	Κλοπή Ολική	
6	Κλοπή Μερική	
7	Θραύση Κρυστάλλων σε Α' Κίνδυνο	Ασφαλιζόμενο Κεφάλαιο 1.000 €
8	Κάλυψη Αερόσακων σε Α' Κίνδυνο	Ασφαλιζόμενο Κεφάλαιο 1.000 €
9	Ζημίες από λανθασμένος καύσιμο, ετησίως	Ασφαλιζόμενο Κεφάλαιο 850 €
10	Απώλεια, Κλοπή, Ληστεία Σημαντικών Εγγράφων, ετησίως έως	Ασφαλιζόμενο Κεφάλαιο 200 €

Teilkasko³

Το πρόγραμμα Teilkasko είναι ένα ειδικά διαμορφωμένο πακέτο, που προσφέρει όλες τις απαραίτητες καλύψεις για το αυτοκίνητο πέραν αυτών της υποχρεωτικής Αστικής Ευθύνης. Πρόκειται για ένα ολοκληρωμένο πακέτο κάλυψης για οχήματα παλαιότητας μέχρι 15 ετών και για **ελάχιστο ασφαλιζόμενο Κεφάλαιο 3.000,- €**. Προτείνεται για τις καλύψεις που ζητούν κυρίως οι Τράπεζες.

A/A	Περιγραφή Καλύψεων	
1	Πυρκαγιά	Απαλλαγή σύμφωνα με τον πίνακα
2	Πυρκαγιά κατά τη διάρκεια πολιτικών ταραχών, στάσεων, απεργιών	
3	Πυρκαγιά από Δόλιο Εμπρησμό τρίτου	
4	Πυρκαγιά από Τρομοκρατικές ενέργειες	
5	Κλοπή Ολική	
6	Κλοπή Μερική	
7	Φυσικά Φαινόμενα (Θύελλα, Καταιγίδα, Πλημμύρα, Χιονόπτωση)	Απαλλαγή 2% του ασφαλισμένου κεφαλαίου με ελάχιστο ποσό 300 €
8	Χαλαζόπτωση	Απαλλαγή 2% του ασφαλισμένου κεφαλαίου με ελάχιστο ποσό 300 €
9	Ζημίες κατά τη Διάρρηξη	Ασφαλιζόμενο Κεφάλαιο 150 €
10	Κάλυψη Ηχοσυστήματος	Ασφαλιζόμενο Κεφάλαιο 150 €
11	Θραύση Κρυστάλλων σε Α' Κίνδυνο	Ασφαλιζόμενο Κεφάλαιο 1.000 €
12	Κάλυψη Αερόσακων σε Α' Κίνδυνο	Ασφαλιζόμενο Κεφάλαιο 1.000 €
13	Ζημίες από λανθασμένος καύσιμο, ετησίως	Ασφαλιζόμενο Κεφάλαιο 850 €
14	Απώλεια, Κλοπή, Ληστεία Σημαντικών Εγγράφων, ετησίως έως	Ασφαλιζόμενο Κεφάλαιο 200 €

³ Teilkasko: Όρος δανεισμένος από τη γερμανική ασφαλιστική ορολογία που σημαίνει τη μερική κάλυψη ζημιών.

Extensionkasko

Το πρόγραμμα Extensionkasko είναι ένα ακόμα πρόγραμμα της οικογένειας προγραμμάτων Kasko που επεκτείνει τις καλύψεις του Teilkasko, που προσφέρει όλες τις απαραίτητες καλύψεις για το αυτοκίνητο πέραν αυτών της υποχρεωτικής Αστικής Ευθύνης. Καλύπτονται οχήματα παλαιότητας μέχρι 15 ετών και για **ελάχιστο ασφαλιζόμενο Κεφάλαιο 3.000,- €**. Το πρόγραμμα συμπληρώνεται με 1 επιπλέον νέα κάλυψη.

A/A	Περιγραφή Καλύψεων	
1	Πυρκαγιά	Απαλλαγή σύμφωνα με τον πίνακα
2	Πυρκαγιά κατά τη διάρκεια πολιτικών ταραχών, στάσεων, απεργιών	
3	Πυρκαγιά από Δόλιο Εμπρησμό τρίτου	
4	Πυρκαγιά από Τρομοκρατικές ενέργειες	
5	Κλοπή Ολική	
6	Κλοπή Μερική	
7	Φυσικά Φαινόμενα (Θύελλα, Καταιγίδα, Πλημμύρα, Χιονόπτωση)	Απαλλαγή 2% του ασφαλισμένου κεφαλαίου με ελάχιστο ποσό 300 €
8	Χαλαζόπτωση	Απαλλαγή 2% του ασφαλισμένου κεφαλαίου με ελάχιστο ποσό 300 €
9	Ζημίες κατά τη Διάρρηξη	Ασφαλιζόμενο Κεφάλαιο 150 €
10	Κάλυψη Ηχοσυστήματος	Ασφαλιζόμενο Κεφάλαιο 150 €
11	Θραύση Κρυστάλλων σε Α' Κίνδυνο	Ασφαλιζόμενο Κεφάλαιο 1.000 €
12	Κάλυψη Αερόσακων σε Α' Κίνδυνο	Ασφαλιζόμενο Κεφάλαιο 1.000 €
13	Ζημίες από λανθασμένος καύσιμο, ετησίως	Ασφαλιζόμενο Κεφάλαιο 850 €
14	Απώλεια, Κλοπή, Ληστεία Σημαντικών Εγγράφων, ετησίως έως	Ασφαλιζόμενο Κεφάλαιο 200 €
15	Κάλυψη πληρωμής ασφαλιστρων λόγω απόλυσης από την εργασία ή διακοπής της επαγγελματικής δραστηριότητας	Καλύπτεται

Vollkasko⁴

Το πρόγραμμα Vollkasko παρέχει τις ίδιες καλύψεις με αυτές του Teilkasko και επιπλέον καλύπτει τις Ίδιες Ζημίες του αυτοκινήτου. Πρόκειται για ένα ολοκληρωμένο πακέτο κάλυψης που προτείνεται για πρωτασφαλιζόμενα αυτοκίνητα παλαιότητας μέχρι 12 ετών, ενώ οι καλύψεις του προγράμματος παραμένουν σε ισχύ για αυτοκίνητα έως και 15 ετών και για **ελάχιστο ασφαλιζόμενο Κεφάλαιο 3.000,- €**.

A/A	Περιγραφή Καλύψεων	
1	Πυρκαγιά	Απαλλαγή σύμφωνα με τον πίνακα
2	Πυρκαγιά κατά τη διάρκεια πολιτικών ταραχών, στάσεων, απεργιών	
3	Πυρκαγιά από Δόλιο Εμπρησμό τρίτου	
4	Πυρκαγιά από Τρομοκρατικές ενέργειες	
5	Κλοπή Ολική	
6	Κλοπή Μερική	
7	Ίδιες Ζημίες	
8	Ίδιες Ζημίες από Κακόβουλες Βλάβες	
9	Φυσικά Φαινόμενα (Θύελλα, Καταιγίδα, Πλημμύρα, Χιονόπτωση)	Απαλλαγή 2% του ασφαλισμένου κεφαλαίου με ελάχιστο ποσό 300 €
10	Χαλαζόπτωση	Απαλλαγή 2% του ασφαλισμένου κεφαλαίου με ελάχιστο ποσό 300 €
11	Ζημίες κατά τη Διάρρηξη	Ασφαλιζόμενο Κεφάλαιο 150 €
12	Κάλυψη Ηχοσυστήματος	Ασφαλιζόμενο Κεφάλαιο 150 €
13	Θραύση Κρυστάλλων σε Α' Κίνδυνο	Ασφαλιζόμενο Κεφάλαιο 1.000 €
14	Κάλυψη Αερόσακων σε Α' Κίνδυνο	Ασφαλιζόμενο Κεφάλαιο 1.000 €
15	Ζημίες από λανθασμένος καύσιμο, ετησίως	Ασφαλιζόμενο Κεφάλαιο 850 €
16	Απώλεια, Κλοπή, Ληστεία Σημαντικών Εγγράφων, ετησίως έως	Ασφαλιζόμενο Κεφάλαιο 200 €
17	Κάλυψη πληρωμής ασφαλιστρών λόγω απόλυσης από την εργασία ή διακοπής της επαγγελματικής δραστηριότητας	Καλύπτεται

⁴ Vollkasko: Όρος δανεισμένος από τη γερμανική ασφαλιστική ορολογία που σημαίνει την ολική κάλυψη ζημιών.

Πρόσθετες Συμπληρωματικές Καλύψεις Οχημάτων Ιδιωτικής Χρήσεως

Α/Α	Περιγραφή Καλύψεων	Ποσά σε €				
		Ασφαλ. Κεφάλαιο	Ε.Ι.Χ Φ.Ι.Χ ΦΙΧ-ΑΓΡ. Μ/Έργ. έως 30HP	Δίκυκλα	Τρακτέρ	Φ.Ι.Χ ΦΙΧ-ΑΓΡ. Μ/Έργ. άνω 30HP
1	Πυρκαγιά & Πυρκαγιά από Τρομοκρατικές Ενέργειες	1.000	3,00	3,00	3,00	4,00
2	Πυρκαγιά από Κακόβουλες Βλάβες	1.000	6,00	Όχι	Όχι	Όχι
3	Κλοπή Ολική	1.000	5,00	Όχι	5,00	5,00
4	Κλοπή Μερική και Κάλυψη του Ηχοσυστήματος έως 250 €	1.000	5,00	Όχι	5,00	5,00
5	Θεομηνίες & Φυσικές Καταστροφές	1.000	3,00	Όχι	3,00	3,00
6	Πολιτικές Ταραχές, Στάσεις, Απεργίες	1.000	5,00	5,00	5,00	5,00
7	Θραύση Κρυστάλλων σε Α' Κίνδυνο. Κάλυψη Αερόσακων σε Α' Κίνδυνο	1.000	25,00	Όχι	Όχι	100,00
8α	Ίδιες Ζημιές (Μικτή) με απαλλαγή 250 €	1.000	20,00	Όχι	30,00	30,00
8β	Ίδιες Ζημιές (Μικτή) με απαλλαγή 500 €	1.000	16,50	Όχι	25,00	25,00
8γ	Ίδιες Ζημιές (Μικτή) με απαλλαγή 750 €	1.000	13,50	Όχι	20,00	20,00
8δ	Ίδιες Ζημιές (Μικτή) με απαλλαγή 1.000 €	1.000	10,00	Όχι	15,00	15,00
9	Νομική Προστασία Οδηγού – Οχήματος (για όλες τις αναφερόμενες χρήσεις)	5.000	2,00	2,00	2,00	2,00
10	Τροχαίο Ατύχημα Οδηγού – Ιδιοκτήτη (για όλες τις αναφερόμενες χρήσεις)	5.000	2,00	Όχι	Όχι	2,00
11	Οδική Βοήθεια Πανελλαδικά	για οχήματα έως 3,5 τόνους 55€				
12	Οδική Βοήθεια Πανελλαδικά	για οχήματα άνω 3,5 τόνων 270€				
13	Οδική Βοήθεια Πανελλαδικά	για ΤΑΞΙ 150€				

Τα ασφαλιστρα για τις καλύψεις:

7. Θραύση Κρυστάλλων, 9. Νομική Προστασία Οδηγού – Οχήματος, 10. Τροχαίο Ατύχημα Οδηγού – Ιδιοκτήτη, είναι ανάλογα του κεφαλαίου (π.χ. Τροχαίο Ατύχημα Οδηγού με κεφάλαιο 5.000€, έχει ετήσια ασφαλιστρα 2€ και για κάθε επιπλέον κεφάλαιο 1.000€ πρόσθετο ετήσιο ασφαλιστρο 0,40€)

Πρόσθετες Συμπληρωματικές Καλύψεις Οχημάτων Δημοσίας Χρήσεως

Α/Α	Περιγραφή Καλύψεων	Ασφαλιζόμενο Κεφάλαιο (ποσά σε €)	Φ.Δ.Χ. - Εσωτερικού
1	Πυρκαγιά & Πυρκαγιά από Τρομοκρατικές Ενέργειες	1.000	6,00
2	Πυρκαγιά από Κακόβουλες Βλάβες	1.000	Δεν παρέχεται
3	Κλοπή Ολική	1.000	5,00
4	Κλοπή Μερική - Κάλυψη Ηχοσυστήματος έως 250 €	1.000	5,00
5	Θεομηνίες & Φυσικές Καταστροφές	1.000	3,00
6	Πολιτικές Ταραχές, Στάσεις, Απεργίες	1.000	5,00
7	Θραύση Κρυστάλλων σε Α' Κίνδυνο Κάλυψη Αερόσακων σε Α' Κίνδυνο	1.000	115,00
8α	Ίδιες Ζημιές (Μικτή) με απαλλαγή 250 €	1.000	60,00
8β	Ίδιες Ζημιές (Μικτή) με απαλλαγή 500 €	1.000	50,00
8γ	Ίδιες Ζημιές (Μικτή) με απαλλαγή 750 €	1.000	40,00
8δ	Ίδιες Ζημιές (Μικτή) με απαλλαγή 1.000 €	1.000	30,00
9	Νομική Προστασία Οδηγού – Οχήματος	5.000	12,00
10	Τροχαίο Ατύχημα Οδηγού – Ιδιοκτήτη	5.000	2,00
11	Οδική Βοήθεια Πανελλαδικά	για οχήματα έως 3,5 τόνους 55€	
12	Οδική Βοήθεια Πανελλαδικά	για οχήματα άνω 3,5 τόνων 270€	
13	Οδική Βοήθεια Πανελλαδικά	για ΤΑΞΙ 150€	

Τα ασφαλιστρα για τις καλύψεις:

7. Θραύση Κρυστάλλων, 9. Νομική Προστασία Οδηγού – Οχήματος, 10. Τροχαίο Ατύχημα Οδηγού – Ιδιοκτήτη, είναι ανάλογα του κεφαλαίου (π.χ. Τροχαίο Ατύχημα Οδηγού ΦΔΧ με κεφάλαιο 5.000€, έχει ετήσια ασφαλιστρα 2€ και για κάθε επιπλέον κεφάλαιο 1000€ πρόσθετο ετήσιο ασφαλιστρο 0,40€.

Αστική Ευθύνη Μεταφορέα Εθνικών Μεταφορών

Περιγραφή Ασφαλιζόμενου Οχήματος	Ασφαλιζόμενα Κεφάλαια σε €						
	15.000	30.000	45.000	60.000	90.000	120.000	150.000
Γενικού Φορτίου εντός Ελλάδας	130	170	190	200	240	245	280
Ψυγεία εντός Ελλάδας	165	225	260	280	320	340	390
Υγρών Καυσίμων εντός Ελλάδας	295	340	410	485	530	580	630

Αστική Ευθύνη Μεταφορέα Διεθνών Μεταφορών (C.M.R.)

Περιγραφή Ασφαλιζόμενου Οχήματος	Ασφαλιζόμενα Κεφάλαια σε €						
	15.000	30.000	45.000	60.000	90.000	120.000	150.000
TIR Γενικού Φορτίου	155	280	310	350	460	520	580
TIR Ψυγεία	220	365	400	480	600	655	700
TIR Υγρών Καυσίμων	370	490	610	730	850	900	970

Αστική Ευθύνη από τη Λειτουργία του Οχήματος σαν Εργαλείο

Παρεχόμενες Καλύψεις	Ποσά σε €		
	Ασφαλιζόμενα Κεφάλαια		
	ΣΧΕΔΙΟ 1	ΣΧΕΔΙΟ 2	ΣΧΕΔΙΟ 3
Σωματικές Βλάβες Τρίτων	25.000	50.000	100.000
Υλικές Ζημιές Τρίτων	12.500	25.000	50.000
Ομαδικό Ατύχημα	40.000	80.000	150.000
Ανώτατη Ασφαλιστική Κάλυψη	50.000	100.000	200.000

Αστική Ευθύνη από το Μεταφερόμενο Φορτίο

Παρεχόμενες Καλύψεις	Ποσά σε €		
	Ασφαλιζόμενα Κεφάλαια		
	ΣΧΕΔΙΟ 1	ΣΧΕΔΙΟ 2	ΣΧΕΔΙΟ 3
Σωματικές Βλάβες Τρίτων	25.000	50.000	100.000
Υλικές Ζημιές Τρίτων	12.500	25.000	50.000
Ομαδικό Ατύχημα	40.000	80.000	150.000
Ανώτατη Ασφαλιστική Κάλυψη	50.000	100.000	200.000

Αστική Ευθύνη Γερανοφόρου Οχήματος από το Ανυψούμενο Φορτίο

Παρεχόμενες Καλύψεις	Ποσά σε €		
	Ασφαλιζόμενα Κεφάλαια		
	ΣΧΕΔΙΟ 1	ΣΧΕΔΙΟ 2	ΣΧΕΔΙΟ 3
Σωματικές Βλάβες Τρίτων	25.000	50.000	100.000
Υλικές Ζημιές Τρίτων	12.500	25.000	50.000
Ομαδικό Ατύχημα	40.000	80.000	150.000
Ανώτατη Ασφαλιστική Κάλυψη	50.000	100.000	200.000

Αστική Ευθύνη Γερανοφόρου Οχήματος για ζημιές επί του Ανυψούμενου Φορτίου

Παρεχόμενες Καλύψεις	Ποσά σε €		
	Ασφαλιζόμενα Κεφάλαια		
	ΣΧΕΔΙΟ 1	ΣΧΕΔΙΟ 2	ΣΧΕΔΙΟ 3
Υλικές Ζημιές Τρίτων	5.000	10.000	20.000
Ανώτατη Ασφαλιστική Κάλυψη	5.000	10.000	20.000

Προγράμματα Ασφάλισης Κατοικιών “ΟΙΚΟΣ”

Τα προγράμματα ΟΙΚΟΣ προσφέρονται σε τέσσερα διαφορετικά πακέτα καλύψεων καθώς και δύο ειδικά προγράμματα για την ασφάλιση των ενυπόθηκων κατοικιών:

Ειδικό Πρόγραμμα Ασφάλισης Ενυπόθηκων Κατοικιών “Flexa”

Flexa 1 – Flexa 2

1. Πυρκαγιά
2. Κεραυνός
3. Καπνός
4. Ευρεία Έκρηξη
5. Πτώση Αεροσκαφών
6. Σεισμός

Προαιρετική Κάλυψη

- Κλοπή περιεχομένου συνεπεία διαρρήξεως
(συνδυάζεται και με τα δύο προγράμματα, Flexa 1 και Flexa 2)

Complet 1 – Complet 2

1. Πυρκαγιά
2. Κεραυνός
3. Καπνός
4. Ευρεία Έκρηξη
5. Πυρκαγιά από Δάσος
6. Στάσεις
7. Απεργίες
8. Οχλαγωγίες
9. Πολιτικές Ταραχές
10. Τρομοκρατικές Ενέργειες
11. Κακόβουλες Βλάβες
12. Θύελλα*
13. Καταιγίδα*
14. Πλημμύρα*
15. Χιόνι*
16. Χαλάζι*
17. Παγετός*
18. Διάρρηξη Σωληνώσεων*
19. Υπερχείλιση Δεξαμενών*
20. Κατάρρευση**
21. Καθίζηση**
22. Κατολίσθηση**
23. Πρόσκρουση Οχημάτων
24. Πτώση Αεροσκαφών
25. Ζημίες στο Κτίριο από Κλοπή μέχρι 3.000.- €**
26. Θραύση Κρυστάλλων μέχρι 1.000.- €
27. Αστική Ευθύνη Όμορων Κτιρίων από καλυπτόμενους κινδύνους μέχρι 10% επί του ασφαλιζόμενου κεφαλαίου με ανώτατο όριο τα 15.000.- €
28. Αποκομιδή Ερειπίων μέχρι 5% επί του ασφαλιζόμενου κεφαλαίου με ανώτατο όριο τα 3.000.- €
29. Κάλυψη σε Αξία Καινούργιου
30. Κάλυψη Εξόδων Αδειών & Μελετών μέχρι 1.500.- €
31. Κάλυψη Ζημιών από Πτώση Δένδρων & Στύλων ΔΕΗ/ΟΤΕ συνεπεία θύελλας
32. Τιμαριθμική Αναπροσαρμογή
33. Έξοδα πυρόσβεσης μέχρι 5% επί του ασφαλιζόμενου κεφαλαίου με ανώτατο όριο τα 3.000.- €
34. Ζημίες πυρόσβεσης μέχρι 5% επί του ασφαλιζόμενου κεφαλαίου με ανώτατο όριο τα 3.000.- €
35. Όρος πρόνοιας 10%
36. Βραχυκύκλωμα μέχρι 5% του ασφαλιζόμενου κεφαλαίου και ανώτατο όριο τα 1.500€
37. Κάλυψη Στεγαστικού Δανείου με ανώτατο μηνιαίο όριο ευθύνης τα 250€ και έως 6 μήνες
38. Σεισμός

* δεν παρέχεται στο περιεχόμενο υπογείων

** μόνο για κύρια κατοικία

Προαιρετική Κάλυψη

- Κλοπή περιεχομένου συνεπεία διαρρήξεως (συνδυάζεται και με τα δύο προγράμματα, Complet 1 και Complet 2)

Πρόγραμμα Ασφάλισης Κατοικιών "ΟΙΚΟΣ Basic"

1. Πυρκαγιά
2. Κεραυνός
3. Καπνός
4. Ευρεία Έκρηξη
5. Πτώση Αεροσκαφών

Προαιρετικές Καλύψεις

- Κλοπή περιεχομένου συνεπεία διαρρήξεως
- Σεισμός

Πρόγραμμα Ασφάλισης Κατοικιών "ΟΙΚΟΣ Premium"

1. Πυρκαγιά
2. Κεραυνός
3. Καπνός
4. Πυρκαγιά από Δάσος
5. Ευρεία Έκρηξη
6. Τρομοκρατικές Ενέργειες
7. Θύελλα*
8. Καταιγίδα*
9. Πλημμύρα*
10. Διάρρηξη Σωληνώσεων*
11. Υπερχείλιση Δεξαμενών*
12. Πτώση Αεροσκαφών
13. Έξοδα Πυρόσβεσης μέχρι 3.000.- €

* δεν παρέχεται στο περιεχόμενο υπογείων

Προαιρετικές Καλύψεις

- Κλοπή περιεχομένου συνεπεία διαρρήξεως
- Σεισμός

Πρόγραμμα Ασφάλισης Κατοικιών "ΟΙΚΟΣ Extra"

1. Πυρκαγιά
2. Κεραυνός
3. Καπνός
4. Ευρεία Έκρηξη
5. Στάσεις
6. Απεργίες
7. Οχλαγωγίες
8. Πολιτικές Ταραχές
9. Τρομοκρατικές Ενέργειες
10. Κακόβουλες Βλάβες
11. Θύελλα*
12. Καταιγίδα*
13. Πλημμύρα*
14. Χιόνι*
15. Χαλάζι*
16. Παγετός*
17. Διάρρηξη Σωληνώσεων*
18. Υπερχείλιση Δεξαμενών*
19. Πρόσκρουση Οχημάτων
20. Πτώση Αεροσκαφών
21. Ζημιές στο Κτίριο από Κλοπή μέχρι 3.000.- €**
22. Αστική Ευθύνη Όμορων Κτιρίων από Πυρκαγιά & Έκρηξη μέχρι 15.000.- €
23. Έξοδα Αποκομιδής Ερειπίων μέχρι 3.000.- €

* δεν παρέχεται στο περιεχόμενο υπογείων

Προαιρετικές Καλύψεις

- Κλοπή περιεχομένου με Διάρρηξη ή/και Αντικλείδι (διάρρηξη με αντικλείδι, μόνο για την μόνιμη κατοικία)
- Σεισμός

Πρόγραμμα Ασφάλισης Κατοικιών "ΟΙΚΟΣ Super"

1. Πυρκαγιά
2. Κεραυνός
3. Καπνός
4. Ευρεία Έκρηξη
5. Πυρκαγιά από Δάσος
6. Στάσεις
7. Απεργίες
8. Οχλαγωγίες
9. Πολιτικές Ταραχές
10. Τρομοκρατικές Ενέργειες
11. Κακόβουλες Βλάβες
12. Θύελλα*
13. Καταιγίδα*
14. Πλημμύρα*
15. Χιόνι *
16. Χαλάζι*
17. Παγετός*
18. Διάρρηξη Σωληνώσεων*
19. Υπερχείλιση Δεξαμενών*
20. Κατάρρευση**
21. Καθίζηση **
22. Κατολίσθηση **
23. Πρόσκρουση Οχημάτων
24. Πτώση Αεροσκαφών
25. Ζημίες στο Κτίριο από Κλοπή μέχρι 3.000.- €**
26. Βραχυκύκλωμα μέχρι 5% επί του ασφαλιζόμενου κεφαλαίου με ανώτατο όριο τα 1.500.- €
27. Θραύση Κρυστάλλων μέχρι 1.000.- €
28. Απώλεια Εισοδήματος Ενοικίου μέχρι 5% επί του ασφαλιζόμενου κεφαλαίου με ανώτατο όριο τα 3.000.- € ετησίως
29. Έξοδα Προσωρινής Στέγασης μέχρι 3.000.- € ετησίως
30. Αστική Ευθύνη Οικογενειάρχη μέχρι 5% του ασφαλιζόμενου κεφαλαίου με max τα 15.000.-€
31. Αστική Ευθύνη Όμορων Κτιρίων από Πυρκαγιά μέχρι 10% επί του ασφαλιζόμενου κεφαλαίου με ανώτατο όριο τα 15.000.- €
32. Αστική Ευθύνη Όμορων Κτιρίων από Έκρηξη μέχρι 10% επί του ασφαλιζόμενου κεφαλαίου με ανώτατο όριο τα 15.000.- €
33. Αποκομιδή Ερειπίων μέχρι 5% επί του ασφαλιζόμενου κεφαλαίου με max τα 3.000.- €
34. Κάλυψη σε Αξία Καινούργιου
35. Κάλυψη Εξόδων Αδειών & Μελετών μέχρι 1.500.- €
36. Κάλυψη Ζημιών από Πτώση Δένδρων & Στύλων ΔΕΗ/ΟΤΕ συνεπεία θύελλας
37. Κάλυψη Ζημιών του Λέβητα Κεντρικής Θέρμανσης μέχρι 1.000.- €**
38. Κάλυψη Ζημιών στον Ηλιακό Θερμοσίφωνα μέχρι 500.- €**
39. Κάλυψη Εξόδων Μετακόμισης μέχρι 500.- €
40. Τυχαία Θραύση Ειδών Υγιεινής μέχρι 500.- €

* δεν παρέχεται στο περιεχόμενο υπογείων

** μόνο για κύρια κατοικία

Προαιρετικές Καλύψεις

- Κλοπή περιεχομένου με Διάρρηξη ή/και Αντικλείδι (διάρρηξη με αντικλείδι, μόνο για την μόνιμη κατοικία)
- Σεισμός

Κάλυψη Σεισμού Κατοικιών & Επαγγελματικών Κινδύνων

Η κάλυψη σεισμού (1 ή 2) με το παρακάτω τιμολόγιο μπορεί να συνδυασθεί με όλα τα πακέτα περιουσίας εκτός από τα πακέτα ενυπόθηκων FLEXA και COMPLET στα οποία παρέχεται με ειδικό ασφάλιστρο.

Τιμολόγιο Σεισμού 1

Ετήσια Μικτά Ασφάλιστρα ανά 1.000 € Ασφαλιζόμενο Κεφάλαιο

Έτος Άδειας Κατασκευής Οικοδομής	Ασφάλιστρα
Έκδοση άδειας κατασκευής από 2000 και μετά	1,20 €
Έκδοση άδειας κατασκευής από 1990 έως 1999	1,40 €
Έκδοση άδειας κατασκευής από 1960 έως 1989	1,50 €

Απαλλαγή στο Σεισμό 1 (Υποχρεωτική)

2% επί του Ασφαλιζόμενου Κεφαλαίου με ελάχιστο ποσό τα 1.000 €

Τιμολόγιο Σεισμού 2

Ετήσια Μικτά Ασφάλιστρα ανά 1.000 € Ασφαλιζόμενο Κεφάλαιο

Έτος Άδειας Κατασκευής Οικοδομής	Ασφάλιστρα
Έκδοση άδειας κατασκευής από 2000 και μετά	1,00 €
Έκδοση άδειας κατασκευής από 1990 έως 1999	1,20 €
Έκδοση άδειας κατασκευής από 1960 έως 1989	1,30 €

Απαλλαγή στο Σεισμό 2 (Υποχρεωτική)

2% επί του Ασφαλιζόμενου Κεφαλαίου με ελάχιστο ποσό τα 5.000 €

Προγράμματα Ασφάλισης Επαγγελματικών Κινδύνων

Τα προγράμματα EMPORIO προσφέρονται σε τρία διαφορετικά πακέτα καλύψεων:

Πρόγραμμα Ασφάλισης Καταστημάτων "EMPORIO Basic"

Χαρακτηριστικά του Προγράμματος

Το **Emporio Basic** είναι ένα πρόγραμμα που παρέχει τις βασικές καλύψεις κατά ζημιών που μπορεί να προκληθούν στην επιχείρηση με πολύ ανταγωνιστικά ασφάλιστρα.

Αναλυτικότερα το πρόγραμμα περιλαμβάνει τις παρακάτω καλύψεις:

- Πυρκαγιά, Κεραυνός
- Καπνός, Δάσος
- Ευρεία Έκρηξη
- Πτώση Αεροσκαφών
- Πολιτικές Ταραχές, Στάσεις, Απεργίες, Οχλαγωγίες
- Τρομοκρατικές Ενέργειες
- Κακόβουλες Βλάβες
- Θραύση Κρυστάλλων μέχρι 3.000.- €
- Ζημίες στο Κτίριο από Κλοπή μέχρι 3.000 €

Πρόγραμμα Ασφάλισης Καταστημάτων "EMPORIO Standard"

Χαρακτηριστικά του Προγράμματος

Το **Emporio Standard** είναι ένα πρόγραμμα που παρέχει τις ουσιαστικότερες καλύψεις που μπορούν να προφυλάξουν την επιχείρηση από τυχόν πρόβλημα λειτουργίας της που μπορεί να προκληθεί.

Αναλυτικότερα το πρόγραμμα περιλαμβάνει τις παρακάτω καλύψεις:

- Πυρκαγιά, Κεραυνός
- Καπνός, Δάσος
- Ευρεία Έκρηξη
- Πτώση Αεροσκαφών
- Πολιτικές Ταραχές, Στάσεις, Απεργίες, Οχλαγωγίες
- Τρομοκρατικές Ενέργειες
- Κακόβουλες Βλάβες
- Πλημμύρα – Θύελλα – Καταιγίδα
- Χιόνι, Παγετός, Χαλάζι
- Διάρρηξη Σωληνώσεων, Υπερχείλιση Δεξαμενών
- Θραύση Κρυστάλλων μέχρι 3.000.- €
- Ζημίες στο Κτίριο από Κλοπή μέχρι 3.000 €

Χαρακτηριστικά του Προγράμματος

Το ειδικά μελετημένο πρόγραμμα "ΕΜΠΟΡΙΟ" εκτός από τις βασικές καλύψεις κατά της πυρκαγιάς, παρέχει και καλύψεις κατά ζημιών από καιρικά φαινόμενα, βραχυκύκλωμα, κλοπή, απώλεια κερδών κ.ά., ζημιές από τις οποίες μπορεί να πάψει η ομαλή λειτουργία μίας επιχείρησης.

Αναλυτικότερα το πρόγραμμα ασφαρίζει την περιουσία σας κατά των ζημιών που προκαλούνται από:

- Πυρκαγιά, Κεραυνό, Καπνό
- Πυρκαγιά από Δάσος
- Βραχυκύκλωμα σε Α' (πρώτο) Κίνδυνο μέχρι 1.500.- €
- Ευρεία Έκρηξη
- Πολιτικές Ταραχές, Στάσεις, Απεργίες, Οχλαγωγίες, Τρομοκρατικές Ενέργειες
- Κακόβουλες Βλάβες
- Θύελλα, Καταιγίδα, Πλημμύρα
- Διάρρηξη Σωληνώσεων
- Χιόνι, Χαλάζι, Παγετό
- Πρόσκρουση Οχημάτων, Πτώση Αεροσκαφών
- Έξοδα Κατασβέσεως μέχρι 3.000.- €
- Αποκομιδή Ερειπίων 5% του Ασφαλιζόμενου Κεφαλαίου με ανώτατο όριο τις 30.000.- €
- Θραύση Κρυστάλλων μέχρι 3.000.- €
- Διακοπή Εργασιών από πυρκαγιά και έκρηξη, 100.- € ημερησίως για 3 μήνες
- Αστική Ευθύνη Όμορων Κτιρίων από Καλυπτόμενους Κινδύνους μέχρι το 10% του Ασφαλιζόμενου Κεφαλαίου με μέγιστο όριο τις 30.000.- €
- Κλοπή με Διάρρηξη, Ζημιές στο Κτίριο από Κλοπή μέχρι 5.000 €
- Ληστεία Ταμείου (Hold up) μέχρι 1.500 € (εφόσον ασφαρίζεται και το περιεχόμενο)
- Κάλυψη Εξόδων Αδειών & Μελετών μέχρι 1.000 €

Κατηγορίες Καταστημάτων "ΕΜΠΟΡΙΟ"

Είδος Επιχείρησης	Πυρός	Κλοπής	Είδος Επιχείρησης	Πυρός	Κλοπής
Αγγειοπλαστικής Εργαστήρια & Πρατήρια	B	B	Ελαιόλαδου Πώληση	B	B
Αεριούχων Ποτών Πρατήρια	Γ	Γ	Εμφιαλωτήρια	B	B
Αθλητικές Εγκαταστάσεις	A	A	Ενδυμάτων Βιοτεχνίες	B	B
Αθλητικών Ειδών Καταστήματα	Γ	Γ	Ενδυμάτων Καταστήματα Πώλησης	Γ	Γ
Αισθητικής, Γυμναστικής Ινστιτούτα	A	A	Επίπλων Εκθέσεις	B	B
Ακτινολογικά Εργαστήρια	A	A	Επιστημονικών Εργαλείων Πώληση	Γ	Γ
Αλευρών Πρατήρια - Αποθήκες	B	B	Εργαλείων & Μηχανών Πώληση	B	B
Αλιείας Είδη, Κυνηγίου Είδη	Γ	Γ	Εστιατόρια	B	B
Αλλαντικών Εργαστήρια – Πρατήρια	B	B	Εσωρούχων Πώληση	Γ	Γ
Αλουμινίου Αποθήκες – Εργαστήρια	B	B	Ζαχαροπλαστεία άνευ Εργαστηρίου	B	B
Ανθοπωλεία	A	A	Ζαχαροπλαστικής Εργαστήρια	Γ	Γ
Απορρυπαντικά (Αποθήκες)	B	B	Ζαχαρώδη	B	B
Αρτοποιίας Εργαστήρια	Γ	Γ	Ζωγραφικές Εκθέσεις	Γ	Κ Σ
Αρτοποιίας Πρατήρια	B	B	Ζωοτροφών Καταστήματα Πώλησης	B	B
Αυτοκινήτων Ανταλλακτικά	Γ	Γ	Ηλεκτρικών Συσκευών	Γ	Γ
Αυτοκινήτων Βαφεία	Γ	Γ	Ηλεκτρολογικού Υλικού Καταστήματα	Γ	Γ
Αυτοκινήτων Εκθέσεις	B	B	Ηλεκτρονικών Υπολογιστών	Γ	Γ
Αυτοκινήτων Ελαστικά μετά ή άνευ Βουλκανιζατέρ	Γ	Γ	Ηχογράφησης – Βιντεοσκόπησης Στούντιο	Γ	Γ
Αυτοκινήτων Πλυντήρια	B	B	Θαλάσσης Είδη Καταστήματα -Αποθήκες	Γ	Γ
Αυτοκινήτων Σταθμοί (Parking)	B	ΚΣ	Θέατρα	Γ	Γ
Αυτοκινήτων Συνεργεία άνευ Βαφείου	Γ	ΚΣ	Ιατρεία	A	A
Βαπτίσεως Είδη	Γ	Γ	Ιχθυοπωλεία	A	A
Βιβλιοδετεία, Βιβλιοθήκες, Βιβλιοπωλεία	B	B	Καθαριστήρια Ενδυμάτων	Γ	Γ
Βίντεο Κλαμπ	Γ	Γ	Καθρέπτες - Κρύσταλλα – Τζάμια	B	B
Catering	B	B	Καθρεπτών, Κρυστάλλων Καταστήματα, Αποθήκες, Εργαστήρια	Γ	Γ
Γαλακτοπωλεία	Γ	Γ	Καλλυντικών Καταστήματα & Αποθήκες	Γ	Γ
Γάμου Είδη	Γ	Γ	Καλτσών (Αποθήκες- Πρατήρια)	B	B
Γεωργικά Εργαλεία, Μηχανήματα (Αποθήκες – Πώληση)	B	B	Καπνιστού Είδη	Γ	Γ
Γηροκομεία, Ευγηρίας Οίκοι	A	A	Καρποί Ξηροί & Νωποί Πώληση	B	B
Γουναρικών Καταστήματα Πώλησης	B	ΚΣ	Καφεκοπτεία	Γ	Γ
Γραμματοσήμων, Νομισμάτων Καταστήματα	Γ	Γ	Καφετερίες – Καφενεία	Γ	Γ
Γραφεία	A	A	Κεντημάτων Καταστήματα	Γ	Γ
Γραφείων Είδη, Σχεδιάσεως, Σχολικά	B	B	Κεραμικής Εργαστήρια – Καταστήματα	B	B
Γραφομηχανές, Αριθμομηχανές Πώληση	B	B	Κεριών Αποθήκες - Καταστήματα	Γ	Γ
Δερματίνων Ειδών Καταστήματα	B	ΚΣ	Κιγκαλερίας Είδη Αποθήκες Πώληση	B	B
Διδασκτήρια	B	B	Κινηματογραφικά – Τηλεοπτικά Στούντιο	Γ	Γ
Δισκοπωλεία	Γ	Γ	Κινηματογράφοι	Γ	Γ
Είδη Δώρων	Γ	Γ	Κινητής Τηλεφωνίας Αποθήκες - Καταστήματα	Γ	Γ
Εικόνες & Πίνακες Ζωγραφικής	Γ	ΚΣ	Κλειθροποιίας Εργαστήρια	A	A
Εκκλησίες	B	B	Κλινικές	A	A
Κοσμηματοπωλεία, Κοσμημάτων Εργαστήρια	B	ΚΣ	Πυροσβεστήρων Καταστήματα Εργαστήρια (όχι γόμωση)	B	B
Κουρεία – Κομμωτήρια	B	B	Ραδιοφωνικοί – Τηλεοπτικοί Σταθμοί	Γ	Γ

Κατηγορίες Καταστημάτων "ΕΜΠΟΡΙΟ"

Είδος Επιχείρησης	Πυρός	Κλοπής	Είδος Επιχείρησης	Πυρός	Κλοπής
Κρεοπωλεία	A	A	Ραπτομηχανών	B	B
Κρύσταλλα – Καθρέπτες - Τζάμια	B	B	Σιδηρουργίας Εργαστήρια	Γ	Γ
Λαϊκής Τέχνης	Γ	Γ	Σκαφών Αποθήκες - Εκθέσεις – Καταστήματα	Γ	Γ
Λευκών Ειδών	Γ	Γ	Στρωμάτων Πώληση	Γ	Γ
Λιπασμάτων Καταστήματα - Αποθήκες	B	B	Σφραγίδων & Επιγραφών Εργαστήρια	Γ	Γ
Μέταλλα – Σιδηρικά Εργαλεία	B	B	Ταβέρνες	B	B
Μεταλλικών Ειδών Καταστήματα	B	B	Ταξιδιού Είδη	Γ	Γ
Μεταφορών Γραφεία	Γ	Γ	Ταπετσαρίας Πώληση	Γ	Γ
Μικροβιολογικά Εργαστήρια	A	A	Ταπετσαριών Επίπλων Εργαστήρια	Γ	Γ
Μοτοσικλετών Εκθέσεις	B	ΚΣ	Ταπέτων Καταστήματα	Γ	Γ
Μουσικά Όργανα	Γ	Γ	Τζάμια – Κρύσταλλα - Καθρέπτες	B	B
Μπαρ-Σνακ, Μπαρ Ουζερί	Γ	Γ	Τροφίμων Καταστήματα Super Market	Γ	Γ
Μπαχαρικών Αποθήκες	Γ	Γ	Τυπογραφεία, Γραφικών Τεχνών	Γ	Γ
Ναυτικών Ειδών Καταστήματα - Αποθήκες	Γ	Γ	Τύρου Πρατήρια	A	A
Νεωτερισμών Καταστήματα	Γ	Γ	Υαλοπωλεία, Υαλοπινάκων Πώληση	B	B
Νημάτων – Μαλλιών Καταστήματα	Γ	Γ	Υγιεινής Είδη	Γ	Γ
Ξενοδοχεία	A	A	Υγρών Καυσίμων Πρατήρια	Γ	Γ
Ξενώνες – Πανσιόν	A	A	Υδραυλικών Ειδών Αποθήκες – Πώληση	Γ	Γ
Οδοντιατρεία	A	A	Υποδημάτων Βιοτεχνίες	Γ	Γ
Οδόντων Εργαστήρια	B	B	Υποδημάτων Καταστήματα Πώληση	Γ	Γ
Οικιακών Ειδών Καταστήματα	Γ	Γ	Υφασμάτων Καταστήματα	Γ	Γ
Οικιακών Ζώων Καταστήματα (Pet Shop)	B	B	Fast Food	B	B
Οικοδομικών Υλικών Καταστήματα – Αποθήκες	B	B	Φαρμακεία, Φαρμακαποθήκες	Γ	Γ
Οικοτροφεία	A	A	Φυσικοθεραπευτήρια	A	A
Οινοπνευματωδών Ποτών Κάβες	Γ	Γ	Φωτιστικών Ειδών	B	B
Ομπρελών Πώληση	B	B	Φωτογραφεία, Εργαστήρια	Γ	Γ
Οπτικών Ειδών	Γ	Γ	Φωτογραφικών Ειδών	Γ	Γ
Οπωροπωλεία	A	A	Φωτοτυπιών Εργαστήρια	Γ	Γ
Ορθοπεδικά, Καταστήματα-Εργαστήρια	B	B	Χάλκινων Ειδών Αποθήκες Πώληση	B	B
Παιδικοί Σταθμοί	A	A	Χαρτοπωλεία (χαρτοπετσέτες, χαρτί υγείας κ.λπ.)	Γ	Γ
Παιχνιδιών Καταστήματα	Γ	Γ	Χορών Σχολές	A	A
Παντοπωλεία	Γ	Γ	Χρωμάτων Πώληση	Γ	Γ
Παπλώματα Καταστήματα	Γ	Γ	Ψάθινα Είδη	Γ	Γ
Πισσαρίες	B	B	Ψητοπωλεία	B	B
Πλεκτών Ειδών Καταστήματα	Γ	Γ	Ψιλικών Ειδών Καταστήματα Αποθήκες	Γ	Γ
Ποδηλάτων Πώληση	B	ΚΣ	Ωδεία	A	A
ΠΡΟΠΟ - Λαχεία	Γ	ΚΣ			

ΚΣ= Κατόπιν Συνεννόησης με την Εταιρία

Πρόγραμμα Ασφάλισης Γραφείων "Office"

Χαρακτηριστικά του Προγράμματος

Το ειδικά μελετημένο πρόγραμμα "Office" σχεδιάστηκε ώστε να παρέχει αποτελεσματική προστασία από όλους του απρόβλεπτους και μη κινδύνους. Το κυριότερο χαρακτηριστικό του είναι η εξασφάλιση του χαμηλού κόστους μέσω των ανταγωνιστικών ασφαλίσεων, σε συνάρτηση με το πλήθος καλύψεων που το κάνουν προσιτό σε κάθε επιχειρηματία. Το πρόγραμμα απευθύνεται σε Ιδιοκτήτες ή Ενοικιαστές Γραφείων όπως:

Ασφαλιστικά	Χρηματοοικονομικά	Χρηματιστηριακά
Λογιστικά – Φοροτεχνικά	Συμβολαιογραφικά	Μεσιτικά
Συμβούλων Επιχειρήσεων	Δικηγορικά	Πολιτικών Μηχανικών
Σχολών Οδηγών	Ενοικιαζόμενων Αυτοκινήτων	Αρχιτεκτόνων
Κτηματολογικά	Αντιπροσωπειών	Ιατρεία πάσης φύσεως

Αναλυτικότερα το πρόγραμμα προσφέρει τις παρακάτω καλύψεις:

- Πυρκαγιά, Κεραυνός, Καπνός, Πυρκαγιά από Δάσος
- Βραχυκύκλωμα σε Α' (πρώτο) Κίνδυνο μέχρι 1.500.- €
- Ευρεία Έκρηξη
- Πολιτικές Ταραχές, Στάσεις, Απεργίες, Οχλαγωγίες, Τρομοκρατικές Ενέργειες
- Κακόβουλες Βλάβες
- Θύελλα, Καταιγίδα, Πλημμύρα, Διάρρηξη Σωληνώσεων, Χιόνι, Χαλάζι, Παγετός
- Πρόσκρουση Οχημάτων, Πτώση Αεροσκαφών
- Έξοδα Κατασβέσεως μέχρι 3.000.- €
- Αποκομιδή Ερειπίων 5% του Ασφαλιζόμενου Κεφαλαίου με ανώτατο όριο τις 30.000.- €
- Θραύση Κρυστάλλων μέχρι 3.000.- €
- Διακοπή Εργασιών 100.- € ημερησίως για 2 μήνες
- Αστική Ευθύνη Όμορων Κτιρίων από Καλυπτόμενους Κινδύνους μέχρι το 10% του Ασφαλιζόμενου Κεφαλαίου με μέγιστο όριο τις 30.000.- €
- Κλοπή με Διάρρηξη, Ζημίες στο Κτίριο από Κλοπή μέχρι 5.000.- €
- Ληστεία Ταμείου (Hold up) μέχρι 1.500.- €
- Κάλυψη Εξόδων Αδειών & Μελετών μέχρι 1.000.- €
- Κάλυψη Ζημιών Φωτεινών Επιγραφών συνεπεία καλυπτόμενου κινδύνου μέχρι 1.500 €
- Κάλυψη Ζημιών από Πτώση Δένδρων & Στύλων ΔΕΗ/ΟΤΕ συνεπεία θύελλας.

Πρόγραμμα Ασφάλισης Φαρμακείων "Pharmakon"

Σκοπός του Προγράμματος

Το πρόγραμμα "Pharmakon" είναι ένα ολοκληρωμένο πρόγραμμα ασφάλισης Φαρμακείων που καλύπτει όλους τους πιθανούς κινδύνους που μπορεί να απειλούν ένα φαρμακείο. Όλες οι προσφερόμενες καλύψεις αποτελούν ένα ενιαίο συμβόλαιο με απλές και κατανοητές έννοιες.

Το πρόγραμμα προσφέρεται σε τρία σχέδια κάλυψης και περιλαμβάνει τις παρακάτω ενότητες:

1. Ασφάλιση Περιουσίας
2. Ασφάλιση Γενικής Αστικής Ευθύνης & Επαγγελματικής Ευθύνης
3. Ασφάλιση Χρηματικών Απωλειών

Πιο συγκεκριμένα στο πρόγραμμα "Pharmakon" περιλαμβάνονται οι παρακάτω καλύψεις:

Ολοκληρωμένο Πρόγραμμα Ασφάλισης Φαρμακείων "Pharmakon"			
1. Ασφάλιση Περιουσίας	Basic	Extra	Super
Πυρκαγιά, Κεραυνός, Ζημιές από Καπνό	Ναι	Ναι	Ναι
Ευρεία Έκρηξη	Ναι	Ναι	Ναι
Βραχυκύκλωμα σε Α' (πρώτο) Κίνδυνο μέχρι ποσού	2.000	2.500	3.000
Πυρκαγιά από Δάσος	Ναι	Ναι	Ναι
Πολιτικές Ταραχές, Στάσεις, Απεργίες, Οχλαγωγίες	Ναι	Ναι	Ναι
Κακόβουλες Βλάβες	Ναι	Ναι	Ναι
Τρομοκρατικές Ενέργειες	Ναι	Ναι	Ναι
Θύελλα, Καταιγίδα, Πλημμύρα	Ναι	Ναι	Ναι
Διάρρηξη Σωληνώσεων	Ναι	Ναι	Ναι
Χιόνι, Χαλάζι, Παγετός	Όχι	Όχι	Ναι
Κλοπή μετά από Διάρρηξη	Ναι	Ναι	Ναι
Ζημιές στο Κτίριο από Κλοπή μέχρι ποσού	1.500	2.000	3.000
Πρόσκρουση Οχημάτων	Ναι	Ναι	Ναι
Πτώση Αεροσκαφών	Ναι	Ναι	Ναι
Θραύση Κρυστάλλων μέχρι ποσού	1.000	1.500	2.000
Έξοδα Κατασβέσεως μέχρι ποσού	3.000	4.000	5.000
Αποκομιδή Ερειπίων 5% του Ασφαλ. Κεφαλαίου με ανώτατο όριο	5.000	7.500	10.000
Ληστεία Ταμείου (Hold Up) μέχρι ποσού	750	1.000	1.500
Κάλυψη Εξόδων Αδειών & Μελετών μέχρι ποσού	1.000	1.000	1.500
2. Ασφάλιση Ευθυνών	Basic	Extra	Super
Αστική Ευθύνη Όμορων Κτιρίων			
Αστική Ευθύνη Όμορων Κτιρίων από Καλυπτόμενους Κινδύνους μέχρι το 3% του Ασφαλιζόμενου Κεφαλαίου με Ανώτατο Όριο τα	5.000	10.000	15.000
Επαγγελματική Αστική Ευθύνη			
Καλύπτει την Εσφαλμένη Παρασκευή Φαρμάκων ή Λανθασμένη Πώληση Φαρμάκων από τον Φαρμακοποιό ή τους Βοηθούς έναντι Τρίτων (Πελατών)			
Σωματικές Βλάβες ή Θάνατο κατά Άτομο	12.500	25.000	50.000
Σωματικές Βλάβες κατά Ατύχημα (Ομαδικό)	20.000	40.000	80.000
Υλικές Ζημιές κατά Ατύχημα	6.250	12.500	25.000
Συνολική Ευθύνη Εταιρίας για όλη τη Διάρκεια Ασφάλισης	25.000	50.000	100.000
3. Ασφάλιση Χρηματικών Απωλειών	Basic	Extra	Super
Απώλεια Κερδών			
Σε Περίπτωση Διακοπής Εργασιών για 3 μήνες, Ημερήσια Αποζημ.	50	75	100

Πρόγραμμα Ασφάλισης Ξενοδοχείων "Hotel Plan"

Σκοπός του Προγράμματος

Το πρόγραμμα "Hotel Plan" είναι ένα πλήρες ασφαλιστικό πρόγραμμα που δημιουργήθηκε για να καλύψει τις πραγματικές ανάγκες, της κάθε σύγχρονης ξενοδοχειακής επιχείρησης μεγάλου ή μικρού μεγέθους, καθώς και των επιχειρήσεων ενοικιαζόμενων δωματίων.

Το πρόγραμμα δίνει με τον πλέον απλό τρόπο και με ένα και μοναδικό συμβόλαιο τη λύση σε οποιαδήποτε ξενοδοχειακή επιχείρηση. Κύριος σκοπός του είναι η κάλυψη του ασφαλιζόμενου κατά παντός κινδύνου, ώστε με αυτόν τον τρόπο να μπορεί να ανταπεξέλθει στις υποχρεώσεις που τυχόν θα προκύψουν σε περίπτωση ζημίας.

Χαρακτηριστικά του Προγράμματος

Το πρόγραμμα προσφέρεται σε τέσσερα σχέδια κάλυψης και περιλαμβάνει τις παρακάτω ενότητες:

1. Ασφάλιση Περιουσίας
2. Ασφάλιση Γενικής Αστικής Ευθύνης & Επαγγελματικής Ευθύνης
3. Ασφάλιση Χρηματικών Απωλειών

Πιο συγκεκριμένα στο πρόγραμμα "Hotel Plan" εκτός από τις βασικές καλύψεις υπάρχουν και καλύψεις κατά όλων σχεδόν των υπαρκτών κινδύνων. Αναλυτικότερα το πρόγραμμα περιλαμβάνει:

Ολοκληρωμένο Πρόγραμμα Ασφάλισης Ξενοδοχείων "Hotel Plan"				
1. Ασφάλιση Περιουσίας	Basic	Basic+	Extra	Super
Πυρκαγιά, Κεραυνός, Ζημιές από Καπνό, Ευρεία Έκρηξη	Ναι	Ναι	Ναι	Ναι
Βραχυκύκλωμα σε Α' (πρώτο) Κίνδυνο μέχρι ποσού	3.000	3.000	3.000	3.000
Πυρκαγιά από Δάσος,	Ναι	Ναι	Ναι	Ναι
Πολιτικές Ταραχές, Στάσεις, Απεργίες, Οχλαγωγίες, Τρομοκρατικές Ενέργειες, Κακόβουλες Βλάβες,	Ναι	Ναι	Ναι	Ναι
Θύελλα, Καταιγίδα, Πλημμύρα, Διάρρηξη Σωληνώσεων,	Ναι	Ναι	Ναι	Ναι
Χιόνι, Χαλάζι, Παγετός,			Ναι	Ναι
Καθίζηση, Κατολίσθηση,	Όχι	Όχι	Όχι	Ναι
Κλοπή μετά από Διάρρηξη,	5.000	7.500	10.000	15.000
Ζημιές στο Κτίριο από Κλοπή μέχρι ποσού	1.500	1.500	3.000	5.000
Πρόσκρουση Οχημάτων, Πτώση Αεροσκαφών,	Ναι	Ναι	Ναι	Ναι
Θραύση Κρυστάλλων μέχρι ποσού	1.000	1.500	3.000	5.000
Ζημιές σε Εξωτερικές Πινακίδες προσδεσμένες στο Κτίριο μέχρι ποσού	1.000	1.500	2.000	3.000
Έξοδα Κατασβέσεως μέχρι	3.000	4.000	5.000	10.000
Αποκομιδή Ερειπίων 5% του Ασφαλιζόμενου Κεφαλαίου μέχρι ποσού	5.000	7.500	10.000	15.000
Κάλυψη Ηλεκτρονικού Εξοπλισμού σε Α Κίνδυνο μέχρι ποσού	Όχι	Όχι	10.000	15.000
Έξοδα Αποκατάστασης Στοιχείων Από Καλυπτόμενο Κίνδυνο μέχρι ποσού	Όχι	Όχι	2.000	3.000

2. Ασφάλιση Ευθυνών	Basic	Basic+	Extra	Super
Γενική Αστική Ευθύνη				
Ξενοδοχείου για Σωματικές Βλάβες και Υλικές Ζημιές Τρίτων				
Σωματικές Βλάβες κατά Άτομο	Όχι	20.000	40.000	60.000
Σωματικές Βλάβες κατά Ατύχημα	Όχι	100.000	200.000	300.000
Υλικές Ζημιές κατά Ατύχημα	Όχι	5.000	10.000	15.000
Συνολική Ευθύνη Εταιρίας για όλη τη Διάρκεια Ασφάλισης	Όχι	100.000	200.000	300.000
Τιμαλφή σε Θυρίδες ανά Θυρίδα	Όχι	Όχι	300	500
Τιμαλφή σε Θυρίδες ανά Γεγονός και για όλη τη Διάρκεια Ασφάλισης	Όχι	Όχι	3.000	5.000
Αστική Ευθύνη Πυρκαγιάς ανά Συμβάν και για όλη τη Διάρκεια Ασφάλισης	Όχι	20.000	50.000	100.000
Αστική Ευθύνη Εργοδότη ανά Άτομο	Όχι	20.000	35.000	50.000
ανά Ατύχημα και για όλη τη Διάρκεια του Έτους	Όχι	40.000	70.000	100.000
3. Ασφάλιση Χρηματικών Απωλειών	Basic	Basic+	Extra	Super
Ληστεία Ταμείου (Ταμειακής Μηχανής) ανά Γεγονός	Όχι	Όχι	1.000	1.500
Διάρρηξη Χρηματοκιβωτίου ή/και Ληστεία	Όχι	Όχι	5.000	10.000
Μεταφορά Χρημάτων σε Τράπεζες ανά Συμβάν	Όχι	Όχι	10.000	15.000
Απιστία Υπαλλήλων				
Ανά Γεγονός	Όχι	Όχι	3.000	5.000
Αθροιστικά ανά Έτος	Όχι	Όχι	6.000	10.000
Οικονομική Ζημία λόγω Πρόωρης Αναχώρησης Πελατών				
Για κάθε μέρα ανά Δωμάτιο	Όχι	Όχι	40	80
Αθροιστικά ανά Έτος	Όχι	Όχι	1.000	2.000

Πρόγραμμα Ασφάλισης Ηλεκτρονικού Εξοπλισμού “Electronic Equipment Insurance”

Σκοπός του Προγράμματος

Το πρόγραμμα Ασφάλισης Ηλεκτρονικού Εξοπλισμού έχει ως αντικείμενο την «**Κατά Παντός Κινδύνου**» κάλυψη, από οποιαδήποτε απρόοπτη, ξαφνική και αιφνίδια ζημία που μπορεί να προκληθεί στον ηλεκτρονικό εξοπλισμό της κάθε σύγχρονης επιχείρησης, μεγάλου, μεσαίου ή/και μικρού μεγέθους.

Ο όρος «Ηλεκτρονικός Εξοπλισμός» περιλαμβάνει όλα τα υπολογιστικά και λοιπά ηλεκτρονικά συστήματα που κατά κανόνα χρειάζονται για την λειτουργία τους, χαμηλή ή/και μέσης ισχύος τάση.

Ο ηλεκτρονικός εξοπλισμός μπορεί να ασφαλιστεί είτε βρίσκεται σε λειτουργία είτε σε αδράνεια, σε φάση αποσυναρμολόγησης ή συναρμολόγησης για λόγους συντήρησης ή μεταφοράς μέσα στον χώρο λειτουργίας του.

Χαρακτηριστικά του Προγράμματος

Το πρόγραμμα προσφέρεται σε τρία επίπεδα κάλυψης και περιλαμβάνει τις παρακάτω ενότητες:

Τμήμα I - Υλικές Ζημιές

- Αποζημιώνονται οι δαπάνες και τα έξοδα επισκευής και αποκατάστασης ζημιών ή αντικατάστασης των ζημιωθέντων μερών στον ασφαλισμένο ηλεκτρονικό εξοπλισμό.

Τμήμα II - Εξωτερικοί Φορείς Δεδομένων Ηλεκτρονικών Υπολογιστών

- Αποζημιώνονται οι υλικές ζημιές στους Εξωτερικούς Φορείς Πληροφοριών Η/Υ, σε μαγνητικές ταινίες, δίσκους, κάρτες, δισκέτες και τα παρόμοια, τα έξοδα επανεγγραφής των πληροφοριών που περιέχονται σε αυτά κ.λπ.

Τμήμα III - Αυξημένες Δαπάνες Λειτουργίας

- Αποζημιώνονται οι αναπόφευκτες πρόσθετες δαπάνες που θα απαιτηθούν προκειμένου να μην διακοπεί και να συνεχιστεί άμεσα, η απρόσκοπτη λειτουργία της ασφαλισμένης επιχείρησης.

Με το πρόγραμμα αυτό καλύπτονται:

- Εξοπλισμοί Γραφείων και Καταστημάτων όπως Fax, Φωτοτυπικά Μηχανήματα, Ηλεκτρονικοί Υπολογιστές, Εκτυπωτές, Scanners, Plotters, Οθόνες, Modem, Περιφερειακές Μονάδες, Εξωτερικοί Φορείς Πληροφοριών, Ταμειακές Μηχανές, Μικρά Τηλεφωνικά Κέντρα κ.λπ.
- Ιατρικά Μηχανήματα, Μονάδες Παραγωγής Ακτινών Χ, Ηλεκτροκαρδιογράφοι, Τεστ Κοπώσεως, Υπέρηχοι, Ακτινολογικά Μηχανήματα, Αξονικοί και Μαγνητικοί τομογράφοι, Ψηφιοποίηση Εικόνας και Αυτόματα Εμφανιστήρια, Συσκευές Ραδιοθεραπείας, Υπερηχοτομογράφοι με Η/Υ, Τρίπλεξ, Οδοντιατρικά Μηχανήματα, Εξοπλισμός Μικροβιολογικών και Βιοχημικών Εργαστηρίων, Ηλεκτρονικά Μικροσκόπια κ.λπ.
- Τηλεπικοινωνιακές Εγκαταστάσεις, Τηλεφωνικά Κέντρα και Συσκευές, Μηχανήματα Ραδιοεπικοινωνιών, Εναέρια Συστήματα Επικοινωνίας, Τηλεοπτικά Τηλέφωνα, Τηλεφωτοαντιγραφικοί Καταγραφείς κ.λπ.
- Εξοπλισμός Τηλεοπτικών και Ραδιοφωνικών Σταθμών, Στούντιο Φωτογραφικά, Κινηματογραφικά και Τηλεοπτικά, Στούντιο Ηχογραφήσεων, Συστήματα Προβολής, Ραδιοφωνικοί και Τηλεοπτικοί Σταθμοί, Κεραίες Εκπομπής Ραδιοφώνων και Τηλεόρασης κ.λπ.
- Εκτυπωτικές Μηχανές, Εκτυπωτικοί Πύργοι, Μηχανές Παραγωγής Μηχανογραφικών Εντύπων, Μηχανές Σύνθεσης Μηχανογραφικών Εντύπων κ.λπ.
- Κλιματιστικές Μονάδες, Γεννήτριες, Ανεμογεννήτριες, Εξομοιωτές Πτήσεων και Πλοήγησης, Συστήματα Πυροπροστασίας και Πυρόσβεσης, Συστήματα Ανίχνευσης Καπνού, Συστήματα Συναγερμού κ.λπ.

Καλυπτόμενοι Κίνδυνοι

Το Πρόγραμμα Ασφάλισης Ηλεκτρονικού Εξοπλισμού είναι «Κατά Παντός Κινδύνου». Αυτό σημαίνει ότι στο συμβόλαιο δεν αναφέρονται οι καλυπτόμενοι κίνδυνοι αλλά μόνο οι εξαιρούμενοι. Ενδεικτικά, αναφέρουμε τους πιο πιθανούς, καλυπτόμενους κινδύνους.

- Πυρκαγιά, Θερμότητα, Κεραυνός, Έκρηξη
- Καπνός, Αιθάλη, Διαβρωτικά Αέρια
- Νερό, Υγρασία
- Πλημμύρα, Καταιγίδα, Θύελλα
- Πτώση Αεροσκαφών, Πρόσκρουση Οχήματος
- Κλοπή συνεπεία Διάρρηξης, Ληστεία
- Διάρρηξη Σωληνώσεων, Υπερχείλιση Δεξαμενής
- Βραχυκύκλωμα, Αυξομείωση Τάσης, άλλες Ηλεκτρικές Αιτίες, Μηχανικές Βλάβες
- Σφάλματα Σχεδιασμού, Κατασκευής ή/και Συναρμολόγησης
- Ελαττώματα στη Χύτευση Υλικών, Σφάλματα Εργαστηρίου, Κακοτεχνία
- Κακός Χειρισμός, Έλλειψη Ειδικότητας, Αμέλεια, Πτώση, Θραύση από Πτώση
- Κακόβουλες Ενέργειες Εργατών, Υπαλλήλων, Τρίτων, Χαλάζι, Παγετός, Θύελλα
- Κάλυψη Πλήρους Αξίας Αντικαταστάσεως
- Καθίζηση, Κατολίσηση Εδάφους ή Βράχων, Χιονοστιβάδα και γενικά ότι δεν εξαιρείται από το ασφαλιστήριο συμβόλαιο

Πρόσθετες Καλύψεις

- Σεισμός
- Λαίλαπα, Κυκλώνας και Τυφώνας
- Βλάβη Κλιματιστικών Μηχανημάτων
- Κάλυψη Λυχνιών – Καθοδικών Σωλήνων
- Απεργίες, Οχλαγωγίες, Πολιτικές Ταραχές
- Τρομοκρατικές Ενέργειες
- Κάλυψη Υπερωριών, Νυχτερινών Εργασιών και Αργιών
- Κάλυψη Αεροπορικού Ναύλου
- Κάλυψη Κινητού και Φορητού Εξοπλισμού εντός Ελλάδος
- Κάλυψη Προσθέτων Δαπανών για Επαναπρογραμματισμό και Μεταφορά Δεδομένων

Πρόγραμμα Ασφάλισης Φωτοβολταϊκών Εγκαταστάσεων

Σκοπός του Προγράμματος

Το Πρόγραμμα Ασφάλισης Φωτοβολταϊκών Εγκαταστάσεων έχει ως αντικείμενο την ολοκληρωμένη κάλυψη των φωτοβολταϊκών εγκαταστάσεων έναντι των κινδύνων που μπορεί να απειλήσουν την εγκατάστασή τους ή/και την καλή λειτουργία τους, αλλά και να επηρεάσουν τα έσοδα των ιδιοκτητών τους, όπως αυτά προκύπτουν από την πώληση της παραγόμενης, από τις μονάδες τους, ενέργειας.

Με το πρόγραμμα αυτό καλύπτονται:

- Φωτοβολταϊκές εγκαταστάσεις εντός οικοπέδων (Φωτοβολταϊκά πάρκα)
- Φωτοβολταϊκές εγκαταστάσεις πάνω σε ταράτσες κατοικιών.

Οι Φωτοβολταϊκές εγκαταστάσεις μπορούν να ασφαλιστούν είτε:

- Κατά τη συναρμολόγησή τους (Κατά Παντός Κινδύνου – E.A.R.)
- Κατά τη λειτουργία τους

Καλυπτόμενοι Κίνδυνοι κατά τη συναρμολόγηση

Κατά Παντός Κινδύνου – Erection All Risks

Η Κατά Παντός Κινδύνου κάλυψη αποτελείται από 3 Τμήματα:

Τμήμα I - Υλικές Ζημιές

Καλύπτονται οι ζημιές που θα προξενηθούν κατά τη διάρκεια ανέγερσης/συναρμολόγησης Φωτοβολταϊκών Μονάδων από οποιαδήποτε απρόοπτη και ξαφνική φυσική/ υλική απώλεια ή ζημιά προκληθεί στο έργο και θα οφείλεται ενδεικτικά και όχι περιοριστικά σε αιτίες όπως:

- Φωτιά, κεραυνός, έκρηξη
- Βραχυκύκλωμα
- Σεισμός
- Πλημμύρα, καταιγίδα, παγετός, χαλάζι
- Αμέλεια, λάθη
- Κακόβουλη ενέργεια
- Δοκιμές

Πρόσθετες Καλύψεις

- Απεργία, Οχλαγωγία & Πολιτικές Ταραχές
- Κάλυψη Διασταυρούμενης Ευθύνης
- Κάλυψη Απλής & Εκτεταμένης Συντήρησης
- Κάλυψη Υπερωριών, Νυχτερινών Εργασιών, Ταχείας Αποστολής
- Κάλυψη Αεροπορικού Ναύλου

Τμήμα II - Κάλυψη Αστικής Ευθύνης από την εκτέλεση του έργου

Καλύπτονται ατυχήματα τρίτων που θα συμβούν κατά τη διάρκεια συναρμολόγησης της Φωτοβολταϊκής μονάδας.

Καλύψεις	Όρια Ασφάλισης σε €
Σωματικές Βλάβες/Θάνατος ενός ατόμου	100.000
Υλικές ζημιές	50.000
Ομαδικό ατύχημα	150.000
Ανώτατο όριο ευθύνης της Εταιρίας	200.000

Τμήμα III - Εργοδοτική Αστική Ευθύνη

Καλύπτεται η Εργοδοτική Αστική Ευθύνη κατά τη διάρκεια συναρμολόγησης της Φωτοβολταϊκής μονάδας.

Καλύψεις	Όρια Ασφάλισης σε €
Σωματικές Βλάβες/Θάνατος ενός ατόμου	50.000
Ομαδικό ατύχημα	100.000
Ανώτατο όριο ευθύνης της Εταιρίας	200.000

Καλυπτόμενοι κίνδυνοι κατά τη λειτουργία Ασφάλιση Περιουσίας

Καλύπτεται οποιαδήποτε τυχαία και απρόβλεπτη φυσική/υλική απώλεια ή ζημία ασφαλισμένου περιουσιακού στοιχείου ή/και επακόλουθη απώλεια μικτών εσόδων (εντός της περιόδου αποζημίωσης που αναγράφεται κατωτέρω) λόγω Διακοπής Παροχής ενέργειας προς το δίκτυο της ΔΕΗ, συνεπεία άμεσης υλικής ζημίας, κατόπιν επέλευσης ενός εκ των παρακάτω καλυπτομένων κινδύνων:

- Πυρκαγιά, άμεση πτώση κεραυνού
- Ευρεία έκρηξη
- Πυρκαγιά από δάσος
- Στάσεις, Απεργίες, Πολιτικές Ταραχές, Οχλαγωγίες
- Κακόβουλος Βλάβη
- Τρομοκρατικές Ενέργειες έως 50% του ασφαλιζόμενου κεφαλαίου
- Ζημία πυρκαγιάς/έκρηξης λόγω Βραχυκυκλώματος μηχανημάτων και Ηλεκτρικών Εγκαταστάσεων (ζημία ιδίου βραχυκυκλωθέντος μηχανήματος) μέχρι 50% του ασφαλιζόμενου κεφαλαίου Υλικών Ζημιών ανά γεγονός και συνολικά το έτος
- Ζημίες λόγω βραχυκυκλώματος χωρίς εστία φωτιάς (αφορά το ίδιο το βραχυκυκλωθέν μηχανήμα)
- Πλημμύρα, Καταιγίδα, Θύελλα
- Χιόνι (συμπεριλαμβανομένου του βάρους χιονιού), Χαλάζι, Παγετός
- Πτώση Αεροσκαφών και αντικειμένων που πέφτουν από αυτά
- Πρόσκρουση Οχημάτων Τρίτων
- Κλοπή με διάρρηξη και/ή αναρρίχηση και/ή ληστεία, ζημίες στον εξοπλισμό
- Απομάκρυνση συντριμμάτων μέχρι ποσοστού 5% του ασφαλιζόμενου κεφαλαίου Υλικών Ζημιών ανά γεγονός και συνολικά το έτος
- Έξοδα/αμοιβές αρχιτεκτόνων κ.λπ. επαγγελματιών, και έξοδα αδειών κ.λπ. σχετικών απαιτήσεων δημοσίων αρχών μέχρι ποσοστού 5% του ασφαλιζόμενου κεφαλαίου Υλικών Ζημιών ανά γεγονός και συνολικά το έτος
- Νόμιμη Αστική Ευθύνη έναντι γειτόνων ή/και τρίτων συνεπεία πυρκαγιάς και/ή έκρηξης μέχρι ποσοστού 10% του ασφαλιζόμενου κεφαλαίου Υλικών Ζημιών, ανά γεγονός/το έτος, αναφορικά με άμεσες υλικές ζημίες
- Σεισμός και/ή πυρκαγιά εκ σεισμού (εάν ζητηθεί)

Καλυπτόμενοι κίνδυνοι κατά τη λειτουργία κατά παντός Κινδύνου Μηχανικών Βλαβών - Machinery Breakdown

Καλύπτονται οι μηχανικές βλάβες κατά την διάρκεια λειτουργίας της φωτοβολταϊκής μονάδας για οποιαδήποτε απρόοπτη ζημιά ή απώλεια προκληθεί και θα οφείλεται ενδεικτικά και όχι περιοριστικά σε αιτίες όπως:

- Λάθη Συναρμολόγησης
- Λανθασμένος Σχεδιασμός
- Ελαττωματικό Υλικό (μετά τη λήξη της εγγύησης του κατασκευαστή)
- Κακή Κατασκευή (κακοτεχνία)
- Απροσεξία ή Έλλειψη Επιτηδειότητας
- Κακόβουλη Ενέργεια, Βανδαλισμός
- Βραχυκύκλωμα, υπερβολική τάση, σχηματισμός τόξου
- Απόσπαση λόγω φυγοκέντρου δυνάμεως
- Θύελλα, Παγετός
- Χαλαζόπτωση
- Χιονοστιβάδα
- Κατολίσθηση εδάφους και βράχων
- Πτώση Αεροσκάφους
- Πυρκαγιά
- Κεραυνός
- Έκρηξη (φυσική)
- Σεισμός
- Πλημμύρα, Καταιγίδα, Κατακλυσμός, Θύελλα
- Ηφαιστειακή έκρηξη
- Κλοπή συνεπεία διάρρηξης

Πρόσθετες Καλύψεις

- Απεργίες, Οχλαγωγίες, Πολιτικές Ταραχές
- Πρόσθετες δαπάνες για υπερωρίες, νυκτερινή εργασία, εργασία κατά τις ημέρες αργίας και ταχεία μεταφορά
- Έξοδα αεροπορικού ναύλου
- Αστική Ευθύνη προς τρίτους

Καλυπτόμενοι κίνδυνοι κατά τη λειτουργία Απώλεια Κερδών – Loss of Profit

Παρέχεται κάλυψη Απώλειας Κερδών (Διαφυγόντα Κέρδη λόγω ολικής ή μερικής παύσης λειτουργίας των ΦΒ συστημάτων), εντός της περιόδου αποζημίωσης, λόγω διακοπής Παροχής ενέργειας προς το δίκτυο της ΔΕΗ, συνεπεία άμεσης υλικής ζημίας, κατόπιν επέλευσης ενός εκ των καλυπτόμενων κινδύνων Περιουσίας ή Μηχανικών Βλαβών.

Περίοδος Αποζημίωσης – όρια αποζημίωσης

Μέγιστη περίοδο αποζημίωσης 6 μήνες, με μέγιστο όριο αποζημίωσης για τα Φωτοβολταϊκά πάρκα έως 40.000 € και για τις οικιακές εγκαταστάσεις έως 4.000 €

Κάλυψη Σεισμού Κατοικιών & Επαγγελματικών Κινδύνων

Η κάλυψη σεισμού (1 ή 2) με το παρακάτω τιμολόγιο μπορεί να συνδυασθεί με όλα τα πακέτα περιουσίας εκτός από τα πακέτα ενυπόθηκων FLEXA και COMPLET στα οποία παρέχεται με ειδικό ασφάλιστρο.

Τιμολόγιο Σεισμού 1

Ετήσια Μικτά Ασφάλιστρα ανά 1.000 € Ασφαλιζόμενο Κεφάλαιο

Έτος Άδειας Κατασκευής Οικοδομής	Ασφάλιστρα
Έκδοση άδειας κατασκευής από 2000 και μετά	1,20 €
Έκδοση άδειας κατασκευής από 1990 έως 1999	1,40 €
Έκδοση άδειας κατασκευής από 1960 έως 1989	1,50 €

Απαλλαγή στο Σεισμό 1 (Υποχρεωτική)

2% επί του Ασφαλιζόμενου Κεφαλαίου με ελάχιστο ποσό τα 1.000 €

Τιμολόγιο Σεισμού 2

Ετήσια Μικτά Ασφάλιστρα ανά 1.000 € Ασφαλιζόμενο Κεφάλαιο

Έτος Άδειας Κατασκευής Οικοδομής	Ασφάλιστρα
Έκδοση άδειας κατασκευής από 2000 και μετά	1,00 €
Έκδοση άδειας κατασκευής από 1990 έως 1999	1,20 €
Έκδοση άδειας κατασκευής από 1960 έως 1989	1,30 €

Απαλλαγή στο Σεισμό 2 (Υποχρεωτική)

2% επί του Ασφαλιζόμενου Κεφαλαίου με ελάχιστο ποσό τα 5.000 €

Περιγραφή Κλάδου Ασφάλισης Σκαφών

Ο κλάδος ασφάλισης σκαφών περιλαμβάνει τις υποχρεωτικές από το νόμο καλύψεις αστικής ευθύνης καθώς και ασφαλίσεις κατά ζημιών του ίδιου του σκάφους, που μπορεί να προκληθούν από φωτιά, βύθιση, κλοπή, αμέλεια πληρώματος, ρύπανση κ.λπ.

Ο Κλάδος Σκαφών απευθύνεται σε ένα πολύ μεγάλο κοινό που αποτελείται από όλους εκείνους που διαθέτουν σκάφη μικρά ή ταχύπλοα, φουσκωτά, ιστιοπλοϊκά, τα οποία χρησιμοποιούνται κατά βάση για αναψυχή, για ενοικίαση ή για θαλάσσια σπορ.

Πρόγραμμα Ασφάλισης Σκαφών "MARE Basic"**Σκοπός του Προγράμματος**

Στην ασφάλιση σκαφών στις περισσότερες χώρες της Ευρώπης αλλά και στην Ελλάδα, εφαρμόζονται οι πλέον συνήθεις όροι που είναι οι ρήτρες "Yachts" του Ινστιτούτου Ασφαλιστών του Λονδίνου. Στην Ελλάδα εφαρμόζεται ο Νόμος **N.4256/2014 και N. 4276/2014 που αφορά την υποχρεωτική ασφάλιση αστικής ευθύνης σκαφών**, στον οποίο υπόκεινται τα Ιδιωτικά & τα Επαγγελματικά Σκάφη με χωρητικότητα μικρότερη των 300gt.

Χαρακτηριστικά του Προγράμματος

Το πρόγραμμα **MARE Basic** σχεδιάστηκε για όλα τα σκάφη ιδιωτικής χρήσης, μηχανοκίνητα και μη, προσφέροντας την υποχρεωτική από τον νόμο ασφάλιση αστικής ευθύνης των μηχανοκινήτων και ιστιοφόρων σκαφών αναψυχής **ιδιωτικής χρήσης**, με βασικό χαρακτηριστικό του το προσιτό κόστος ασφαλίσεων.

Καλύψεις Προγράμματος

- Θάνατος/Σωματικές Βλάβες Επιβαινόντων και Τρίτων έως 50.000 € κατ' άτομο και 500.000 € ανά συμβάν
- Υλικές Ζημιές σε Αντικείμενα Επιβαινόντων και Τρίτων για Ασφαλιζόμενο Κεφάλαιο 150.000.- € ανά περιστατικό και
- Πρόκληση Θαλάσσιας Ρύπανσης για Ασφαλιζόμενο Κεφάλαιο 150.000.- €
- Ανώτατο όριο ευθύνης εταιρίας ανά συμβάν 800.000.- €

Το πρόγραμμα **MARE Basic** προσφέρεται και για τα σκάφη επαγγελματικής χρήσεως, μηχανοκίνητα και μη, το οποίο καλύπτει την αστική ευθύνη των μηχανοκινήτων σκαφών αναψυχής **Επαγγελματικής Χρήσης** με τις ίδιες καλύψεις και ασφαλιζόμενα κεφάλαια:

Το πρόγραμμα μπορεί να επεκταθεί και για τα **Επαγγελματικά Μεταφοράς Ατόμων**, δηλαδή για περιηγητικά – τουριστικά.

Μέσω του προγράμματος καλύπτεται επίσης και η αστική ευθύνη **ΜΗ Μηχανοκίνητων Σκαφών Επαγγελματικής Χρήσης** όπως είναι τα ενοικιαζόμενα πλωτά μέσα αναψυχής (κανό, ιστιοσανίδες, θαλάσσια ποδήλατα κ.λπ.) για τις κατωτέρω καλύψεις και κεφάλαια:

- Σωματικές Βλάβες για Ασφαλιζόμενο Κεφάλαιο 150.000.- € ανά περιστατικό και
- Υλικές Ζημιές για Ασφαλιζόμενο Κεφάλαιο 90.000.- € ανά περιστατικό

Σκοπός του Προγράμματος

Το πρόγραμμα **MARE Extra** δημιουργήθηκε για να καλύψει ζημιές ή απώλειες μηχανοκίνητων και ιστιοφόρων σκαφών που μπορεί να προκληθούν σε σκάφος αναψυχής ιδιωτικής χρήσεως, είτε κατά τη διάρκεια χρήσης του, είτε κατά την περίοδο που βρίσκεται παροπλισμένο. Πρόκειται για ένα πληρέστατο πακέτο καλύψεων που περιλαμβάνει τις υποχρεωτικές από το νόμο καλύψεις της αστικής ευθύνης καθώς και ασφαλίσεις κατά ζημιών που θα προκληθούν από φωτιά, από βύθιση, από κλοπή, από έκρηξη κ.λπ., με ιδιαίτερα ανταγωνιστικά ασφάλιστρα, προσιτά σε όλους.

Χαρακτηριστικά του Προγράμματος

Οι βασικές καλύψεις του κλάδου παρέχονται από τις διεθνώς χρησιμοποιούμενες ρήτρες του Ινστιτούτου Ασφαλιστών του Λονδίνου (Institute Yachts Clauses), οι οποίες ορίζουν μια συγκεκριμένη έκταση ασφαλιστικής κάλυψης. Στις ειδικές αυτές ρήτρες έχουμε προσαρτήσει επιπλέον κινδύνους, οι οποίοι προσφέρονται στο πακέτο αυτό.

Καλύψεις Προγράμματος

- Ζημιές από Κακοκαιρία, Κινδύνους Θάλασσας, Ποταμών, Λιμνών
- Πυρκαγιά από οποιαδήποτε Αιτία
- Πειρατεία, Εκβολή
- Πρόσκρουση, Έκρηξη, Κακόβουλες Πράξεις, Σεισμό, Ηφαιστειακή Έκρηξη ή Κεραυνό
- Ατυχήματα από την Φόρτωση, Εκφόρτωση ή Μετακίνηση Προμηθειών
- Κλοπή ολόκληρου του Σκάφους ή Βαρκών ή Εξωλέμβιας Μηχανής
- Ζημιές στο ίδιο το Σκάφος
- Έξοδα Επιθεωρήσεως Υφάλων του Σκάφους μετά από Προσάραξη

Συμπληρωματικές Καλύψεις

- **Κίνδυνοι Πολέμου, Institute War Clauses, 1.1.82**

Το μεταφερόμενο φορτίο καλύπτεται σε περίπτωση που θα υποστεί πραγματική μερική ή ολική απώλεια ή ζημία που θα προκληθεί από:

- Πόλεμο, εμφύλιο πόλεμο, επανάσταση, στάση, ανταρσία κ.λπ.
- Κατάληψη, κατάσχεση, σύλληψη, κράτηση ή κατακράτηση που προέρχεται από τα προαναφερθέντα
- Εγκαταλελειμμένες νάρκες, τορπίλες, βόμβες ή άλλα πολεμικά όπλα
- Έξοδα γενικής αβαρίας ή διάσωσης που γίνονται σχετικά με ή για την αποφυγή απώλειας ή ζημίας από τους προηγούμενους κινδύνους

Η ρήτρα αυτή δίδεται πάντοτε σε συνδυασμό με κάποια από τις βασικές καλύψεις Ρήτρα Α ή Β ή C και η διάρκεια κάλυψης αυτής, συμβαδίζει με τη διάρκεια της αντίστοιχης βασικής κάλυψης.

- **Κίνδυνοι Απεργιών, Institute Strikes, Riots & Civil Commotion Clauses, 1.1.82**

Το μεταφερόμενο φορτίο καλύπτεται σε περίπτωση που θα υποστεί πραγματική μερική ή ολική απώλεια ή ζημία που θα προκληθεί από:

- Απεργούς, άτομα που θα παίρνουν μέρος σε εργατικές αναταραχές, διαδηλώσεις ή οχλαγωγίες
- Τρομοκράτες ή άτομα που ενεργούν από πολιτικά κίνητρα
- Έξοδα γενικής αβαρίας ή διάσωσης που γίνονται σχετικά με ή για την αποφυγή απώλειας ή ζημίας από τους προηγούμενους κινδύνους

Η ρήτρα αυτή δίδεται πάντοτε σε συνδυασμό με κάποια από τις βασικές καλύψεις Ρήτρα Α ή Β ή C και η διάρκεια κάλυψης αυτής, συμβαδίζει με τη διάρκεια της αντίστοιχης βασικής κάλυψης.

Επιπλέον Καλύψεις

Οι ανωτέρω καλύψεις είναι οι βασικές καλύψεις των ασφαλιστηρίων μεταφοράς. Οι καλύψεις όμως των ρητρών Β και C είναι δυνατόν να συμπληρωθούν με τις παρακάτω συμπληρωματικές, ανάλογα με τις ιδιαιτερότητες του κάθε φορτίου:

- Διαβροχή από Βρόχινο Νερό
- Επαφή με Ξένες Ουσίες
- Μικροκλοπή, Έλλειμμα, επί Έλατον Παράδοση
- Κλοπή ή μη Παράδοση Ολόκληρων Κόλον
- Ροή
- Θραύση, Στρέβλωση, Χτυπήματα
- Κίνδυνοι Καταστώματος (δηλαδή εκβολή από τον πλοίαρχο ή αρπαγή από τα κύματα)
- Κακόβουλες Βλάβες

Σκοπός του Προγράμματος

Υπάρχουν πολλών ειδών φορτία εμπορευμάτων. Οι κίνδυνοι που απειλούν τα μεταφερόμενα εμπορεύματα είναι πολλοί και εξίσου πολλά θα μπορούσαν να είναι και τα είδη των καλύψεων. Η **INTERLIFE** λαμβάνοντας υπόψη όλους τους αστάθμητους παράγοντες που μπορεί να οφείλονται στην συσκευασία, στην φόρτωση ή στην εκφόρτωση, στις κλιματολογικές συνθήκες κ.λπ., προσφέρει ασφαλιστική κάλυψη για τη μεταφορά οποιουδήποτε εμπορεύματος, με οποιοδήποτε μέσο σε οποιοδήποτε σημείο του πλανήτη. Πρακτικοί λόγοι μας οδήγησαν στην ταξινόμηση των κινδύνων σε ομάδες, με κύριο σκοπό την καλύτερη εξυπηρέτηση του ασφαλιζόμενου μεταφορέα ή διαμεταφορέα, παρέχοντάς του σιγουριά κατά τη μεταφορά των εμπορευμάτων. Το πρόγραμμα αυτό σχεδιάστηκε με τέτοιο τρόπο, ώστε με ταχύτερες διαδικασίες να τηρούνται, σε περίπτωση ζημίας, όλοι οι διεθνείς κανονισμοί. Επιπλέον, επιτρέπει σε όλους όσους ασχολούνται με το εμπόριο να αναλαμβάνουν με μεγαλύτερη άνεση και σιγουριά εμπορικούς κινδύνους αλλά και να επεκτείνουν σημαντικά τις επιχειρηματικές τους δραστηριότητες.

Χαρακτηριστικά του Προγράμματος

Το πρόγραμμα **Transit Cargo** προσφέρει (3) τρία είδη ασφαλιστηρίων συμβολαίων, το καθένα κατάλληλα σχεδιασμένο για να εξυπηρετεί συγκεκριμένες ανάγκες με ανταγωνιστικά ασφάλιστρα. Τα ασφαλιστήρια συμβόλαια χωρίζονται ως εξής:

- **Οριστικό Ασφαλιστήριο Συμβόλαιο (Voyage ή Single Policy):** Εκδίδεται μόνο για ένα ταξίδι και καλύπτει ένα συγκεκριμένο φορτίο. Εξυπηρετεί όσους δεν πραγματοποιούν συχνές φορτώσεις και είναι ο τύπος ασφαλιστηρίου που συνηθίζεται περισσότερο στην Ελλάδα.
- **Προασφαλιστήριο (Floating Policy):** Ουσιαστικά είναι το ίδιο με το οριστικό ασφαλιστήριο αλλά δεν αναφέρονται ασφάλιστρα γιατί δεν είναι γνωστό πότε και με πόσες φορτώσεις θα γίνει μία εισαγωγή ή μία εξαγωγή. Οριστικοποιείται με πρόσθετες πράξεις, στις οποίες αναγράφονται λεπτομέρειες της κάθε φόρτωσης καθώς και τα αντίστοιχα ασφάλιστρα.
- **Διαρκές Ασφαλιστήριο Συμβόλαιο (Open Policy):** Χρησιμοποιείται όταν κάνουμε συχνές μεταφορές και η έκδοση οριστικού ασφαλιστηρίου για κάθε φόρτωση είναι πρακτικά αδύνατη ή έχει μεγάλο κόστος. Τα διαρκή συμβόλαια χωρίζονται σε δύο κατηγορίες:

A. Ετήσιο Ασφαλιστήριο Συμβόλαιο που καλύπτει όλες τις μεταφορές που θα πραγματοποιήσει ο ασφαλιζόμενος μέσα σε ένα χρόνο. Η αξία των εμπορευμάτων σε κάθε φόρτωση συμφωνείται να μην ξεπερνάει ένα καθορισμένο ποσό. Εισπράττονται προκαταβολικά ασφάλιστρα για την προβλεπόμενη συνολική αξία των εμπορευμάτων που θα διακινηθούν μέσα στο χρόνο και στο τέλος γίνεται η οριστική εκκαθάριση.

B. Ανοιχτό Ασφαλιστήριο Συμβόλαιο που καλύπτει με πρόσθετη πράξη ή με πιστοποιητικό ασφάλισης την κάθε μεταφορά χωριστά. Ο ασφαλιζόμενος γνωστοποιεί στην Εταιρία κάθε φόρτωση, προκειμένου να εκδίδεται το πιστοποιητικό ασφάλισης ή η πρόσθετη πράξη που θα καλύπτει την συγκεκριμένη μεταφορά. Τα ασφάλιστρα εκκαθαρίζονται κάθε τέλος του μήνα, διμήνου ή τριμήνου. Ο τύπος αυτού του ασφαλιστηρίου εξυπηρετεί κυρίως εξαγωγικές επιχειρήσεις.

Σκοπός του Προγράμματος

Το πρόγραμμα Ασφάλισης Ευθύνης Μεταφορέα δημιουργήθηκε με σκοπό την κάλυψη ευθύνης του μεταφορέα με τον καλύτερο δυνατό τρόπο. Πρόκειται για ένα μοντέρνο προϊόν, που σχεδιάστηκε με την τεχνογνωσία και την πολύχρονη πείρα του Κλάδου Μεταφορών της **INTERLIFE**, το οποίο βασίζεται σε συγκεκριμένους ειδικούς όρους (ρήτρες) που έχουν θεσμοθετηθεί από το Ινστιτούτο Ασφαλιστών του Λονδίνου και καλύπτουν το σύνολο των πιθανών κινδύνων.

Χαρακτηριστικά του Προγράμματος

Το πρόγραμμα παρέχει την δυνατότητα στον μεταφορέα να ασφαλίσει την ευθύνη της μεταφοράς εμπορευμάτων για λογαριασμό τρίτων. Το όχημα περιγράφεται στο ασφαλιστήριο συμβόλαιο και διευκρινίζεται εάν πρόκειται για Φορτηγό Δημοσίας Χρήσεως που κυκλοφορεί εντός Ελλάδος ή στο εξωτερικό TIR.

Καλύψεις Προγράμματος

- Σύγκρουση ή Πρόσκρουση του Οχήματος
- Ναυάγιο, Πρόσκρουση Πλοίου ή Προσάραξη που είναι συνέχεια της Οδικής Μεταφοράς
- Αιφνίδια Καθίζηση του Εδάφους
- Πτώση Χιονοστιβάδας, Κεραυνού, Υπερχείλιση Ποταμών
- Πυρκαγιά, Έκρηξη, Σεισμός, Ηφαιστειακή Έκρηξη
- Κατάρρευση Γεφυρών, Σηράγγων ή Κτιρίων
- Ποιοτική Αλλοίωση Εμπορευμάτων
- Ολική & Μερική Κλοπή

Πρόγραμμα Ασφάλισης Ευθύνης Διαμεταφορέα

Σκοπός του Προγράμματος

Το πρόγραμμα Ασφάλισης Ευθύνης Διαμεταφορέα δημιουργήθηκε με σκοπό την ασφάλιση του Διαμεταφορέα παρέχοντάς του την προβλεπόμενη από τον νόμο αστική ευθύνη, σε συνδυασμό με ένα πλήρες πακέτο καλύψεων, προκειμένου να διασφαλίζονται τα μεταφερόμενα εμπορεύματα κατά τη διάρκεια της διακίνησής τους και ώσπου να φτάσουν στον προορισμό τους.

Χαρακτηριστικά του Προγράμματος

Η ευθύνη του Διαμεταφορέα αφορά ζημίες που θα υποστούν τα οποιαδήποτε μεταφερόμενα είδη, όπως αυτά περιγράφονται στην φορτωτική που έχει εκδώσει ο διαμεταφορέας. Συγκεκριμένα καλύπτει:

- Την αστική ευθύνη του ασφαλιζόμενου διαμεταφορέα που προέρχεται από την συναφθείσα σύμβαση εκτέλεσης μεταφοράς,
- Απώλεια ή ζημία των μεταφερόμενων ειδών κατά τη διάρκεια της μεταφοράς,
- Κατά την μεταφορά τους από αποθήκη σε αποθήκη,
- Κατά την παραμονή των εμπορευμάτων σε τελωνειακούς χώρους και σε ιδιωτικούς χώρους αποθήκευσης,
- Σε ενδεχόμενες στάσεις κατά τη διάρκεια του ταξιδιού.

Ο ασφαλιζόμενος έχει την δυνατότητα να επιλέξει την κάλυψή του, σύμφωνα με όρους που προβλέπονται από τις ρήτρες των Άγγλων ασφαλιστών 01.01.82 όπως:

- Ρήτρα «C»
- Ρήτρα «B»
- Ρήτρα «A»
- Επέκταση των Καλύψεων του Διαμεταφορέα Αυτοκινητιστή (η ασφαλιστική Εταιρία σε περίπτωση ζημίας να μην έχει δικαίωμα να στραφεί εναντίον του αυτοκινητιστή/μεταφορέα για επανείσπραξη ζημίας).

Transport Plus Ειδικό Πρόγραμμα Ασφάλισης Μεταφορέα

Σκοπός του Προγράμματος

Το **Transport Plus** είναι ένα ειδικό Πρόγραμμα Ασφάλισης Μεταφορέα, το οποίο απευθύνεται σε Μεταφορικές Εταιρίες, σε Ιδιοκτήτες Φ.Δ.Χ. Εθνικών και Διεθνών Μεταφορών καθώς και σε Ιδιοκτήτες Φ.Δ.Χ. Εθνικών Μεταφορών με δικαίωμα να πραγματοποιούμε μεταφορές και στις γειτονικές χώρες, (Αλβανία, FYROM, Σερβία, Βουλγαρία κ.λπ.). Σχεδιάστηκε με τέτοιο τρόπο ώστε να συνδυάζει την ασφάλιση του Μεταφορέα αλλά και του ίδιου του οχήματος. Αναλυτικότερα παρέχει:

- α.** την Ευθύνη για τυχόν ζημίες που θα υποστούν τα εμπορεύματα τρίτων που μεταφέρουν **(Αστική Ευθύνη Μεταφορέα)**
- β.** Τις ζημίες του ίδιου οχήματός τους **(Teilkasko ή Vollkasko)**
- γ.** Τις δικαστικές & δικηγορικές δαπάνες για διεκδικήσεις ή αντικρούσεις σχετικά με το όχημά τους **(Νομική Προστασία Οδηγού/Οχήματος)**

Χαρακτηριστικά του Προγράμματος

Το **Transport Plus** αναλυτικότερα καλύπτει:

A. Η Ασφάλιση Αστικής Ευθύνης Μεταφορέα καλύπτει την ευθύνη του μεταφορέα για τα εμπορεύματα τρίτων που μεταφέρει, με τον καλύτερο δυνατό τρόπο. Πρόκειται για ένα προϊόν, που σχεδιάστηκε με την τεχνογνωσία και την πολύχρονη πείρα του Κλάδου Μεταφορών της **INTERLIFE** και καλύπτει το σύνολο των πιθανών κινδύνων, επιτρέποντας στους μεταφορείς, να επεκτείνουν σημαντικά τις επιχειρηματικές τους δραστηριότητες χωρίς το φόβο μίας πιθανής ζημίας.

Παρεχόμενες Καλύψεις

Οι καλύψεις που παρέχονται είναι οι παρακάτω και ισχύουν σε ολόκληρη την Ευρωπαϊκή Ήπειρο:

- Σύγκρουση ή Πρόσκρουση του Οχήματος
- Ναυάγιο, Πρόσκρουση Πλοίου ή Προσάραξη που είναι συνέχεια της Οδικής Μεταφοράς
- Καθίζηση του Εδάφους
- Πτώση Κεραυνού
- Πτώση Χιονοστιβάδας, Υπερχείλιση Ποταμών
- Πυρκαγιά, Έκρηξη, Σεισμός, Ηφαιστειακή Έκρηξη
- Κατάρρευση Γεφυρών, Σηράγγων ή Κτιρίων
- Ποιοτική Αλλοίωση Εμπορευμάτων (αφορά μόνον ψυγεία)
- Ολική Κλοπή

B. Τα προγράμματα **Teilkasko & Vollkasko** παρέχουν όλες τις απαραίτητες καλύψεις έναντι των κινδύνων που απειλούν το «εργαλείο» της δουλειάς των μεταφορέων, δηλαδή το ίδιο τους το αυτοκίνητο.

1. Teilkasko

Οι καλύψεις που παρέχονται είναι οι παρακάτω και ισχύουν σε ολόκληρη την Ευρωπαϊκή Ήπειρο:

- Πυρκαγιά, Πυρκαγιά από Τρομοκρατικές Ενέργειες, Πυρκαγιά από Κακόβουλες Βλάβες
- Κλοπή Ολική & Κλοπή Μερική
- Θεομηνίες & Φυσικές Καταστροφές
- Πολιτικές Ταραχές, Στάσεις, Απεργίες
- Θραύση Κρυστάλλων μέχρι 1.500 € (με απαλλαγή 150€)

2. Vollkasko

Οι καλύψεις που παρέχονται είναι οι παρακάτω και ισχύουν σε ολόκληρη την Ευρωπαϊκή Ήπειρο:

- Ότι και το Teilkasko και επιπλέον
- Ίδιες Ζημίες

Γ. Η Νομική Προστασία Οδηγού/Οχήματος

Με τα προγράμματα του Κλάδου, καλύπτονται οι δικαστικές ή οι εξώδικες δαπάνες που είναι αναγκαίες για τη περιφρούρηση των εννόμων συμφερόντων του ασφαλιζομένου, όπως είναι π.χ. οι αμοιβές δικηγόρου, τα δικαστικά έξοδα, οι αποζημιώσεις μαρτύρων, οι αμοιβές πραγματογνωμόνων, τα έξοδα δικαστικών επιμελητών, οι αναγκαίες προκαταβολές δικαστικών εξόδων, οι δικαστικές δαπάνες του αντιδίκου, τα έξοδα προσφυγών ενώπιον διοικητικών αρχών και πολλά άλλα που πρέπει να πληρωθούν, προκειμένου να βρει κανείς το δίκιο του.

Πρόγραμμα "New ΥΓΕΙΑ Maximum"

Σκοπός του Προγράμματος

Το πρόγραμμα **New ΥΓΕΙΑ Maximum** είναι ένα νέο πρωτοποριακό πλήρες πρόγραμμα υγείας (νοσοκομειακό).

Στόχος του προγράμματος είναι να προσφέρει στον ασφαλιζόμενο με τον πιο αποτελεσματικό τρόπο την οικονομική στήριξη σε περίπτωση νοσηλείας από ασθένεια ή ατύχημα είτε στην Ελλάδα είτε στο εξωτερικό καταβάλλοντας τα πραγματοποιηθέντα έξοδα βάσει πρωτότυπων αποδείξεων.

Χαρακτηριστικά Προγράμματος

Το πρόγραμμα **New ΥΓΕΙΑ Maximum** παρέχει σε εσάς ή/και στην οικογένειά σας την πολυτέλεια μίας ολοκληρωμένης κάλυψης υγείας 24 ώρες την ημέρα, 365 ημέρες το χρόνο με ιδιαίτερα ανταγωνιστικό ασφάλιστρο. Είναι σχεδιασμένο με τέτοιο τρόπο, ώστε να συνδυάζει ευέλικτα και δυναμικά διάφορες μορφές εξασφάλισης απλά, μοντέρνα και οικονομικά. Στο πρόγραμμα μπορούν να ενταχθούν άτομα ηλικίας από 3 μηνών έως και 65 ετών και να παραμείνουν σε αυτό καθ' όλη τη διάρκεια της ζωής τους εφόσον το επιθυμούν. Αναλυτικότερα το πρόγραμμα έχει τα παρακάτω χαρακτηριστικά:

- **Ατομική Κάλυψη:** Το πρόγραμμα αυτό είναι ένα πλήρες πακέτο παροχών υγείας που σας παρέχεται μεμονωμένα χωρίς να είναι απαραίτητη η ασφάλιση ζωής.
- **Ασφάλιση Όλων των Μελών της Οικογένειας:** Με προσιτό κόστος μπορούν να ασφαλιστούν σε ένα συμβόλαιο όλα τα μέλη της οικογένειας (γονείς και παιδιά) με το ίδιο σχέδιο ασφάλισης του Κυρίως Ασφαλιζόμενου.
- **Ασφάλιση μόνο των παιδιών της Οικογένειας:** Παρέχεται η δυνατότητα να ασφαλιστούν μόνο τα παιδιά της οικογένειας χωρίς την υποχρέωση ασφάλισης των γονέων, με κόστος αυτό του ενήλικου της 1ης κατηγορίας ηλικιών και με συμμετοχή 20% στην συνολική δαπάνη.
- **Ελεύθερη επιλογή νοσηλευτικού ιδρύματος ή γιατρού** στην Ελλάδα ή στο Εξωτερικό.
- **Ιατροφαρμακευτική περίθαλψη** εντός νοσηλευτικού ιδρύματος.
- **Υψηλό Ποσό Κάλυψης Ημερησίων Εξόδων:** Σε περίπτωση παραμονής του ασφαλιζόμενου σε νοσοκομείο ή κλινική εντός ή εκτός Ελλάδος, η Εταιρία καταβάλλει για δωμάτιο και τροφή έως και 500 € ανά ημέρα.
- **Θέση νοσηλείας:** Α' θέση (μονόκλινο) ή Β' θέση (δίκλινο) ανάλογα με το πρόγραμμα που έχει επιλέξει ο ασφαλισμένος.
- **Όριο αποζημίωσης:** 30.000 € ή 60.000 € ανά περιστατικό ανεξαρτήτως αριθμού περιστατικών ετησίως ανάλογα με το πρόγραμμα που θα επιλέξει ο ασφαλισμένος.
- **Εκπιπόμενο ποσό:** 300 € ανά έτος.
- **Κάλυψη Νοσοκομειακών Δαπανών σε Ελλάδα και Εξωτερικό:** Η Εταιρία καλύπτει όλες τις νοσοκομειακές δαπάνες του ασφαλιζόμενου σε Ελλάδα ή/και εξωτερικό σε ποσοστό 90%, συμπεριλαμβανομένων και των επεμβάσεων ή θεραπειών που δεν απαιτούν διανυκτέρευση (ODC/ODS), καθώς και των εξόδων παραμονής στην εντατική (ΜΕΘ & ΜΑΦ) χωρίς υποόριο, αφού πρώτα έχει αφαιρεθεί το εκπιπόμενο ποσό των 300 €.
- **Χειρουργικό Επίδομα:** Εάν πραγματοποιηθεί χειρουργική επέμβαση χωρίς την υποβολή δαπανών για αποζημίωση, τότε καταβάλλεται χειρουργικό επίδομα ανάλογα με την σοβαρότητα της εγχείρησης με ανώτατο όριο τα 1.500 €.
- **Συμμετοχή Ασφαλιστικού Φορέα:** Στην περίπτωση που ο ασφαλιζόμενος υποβάλλει πρώτα το σύνολο των δαπανών του σε άλλον ασφαλιστικό φορέα (δημόσιο ή ιδιωτικό) και αποζημιωθεί με ποσό ίσο ή μεγαλύτερο από το εκάστοτε εκπιπόμενο ποσό και το ποσό της συμμετοχής του, τότε η Εταιρία θα καταβάλλει το **100%** της διαφοράς που προκύπτει από την

παραπάνω εισπραχθείσα αποζημίωση μέχρι του ανώτατου ορίου κάλυψης χωρίς απολύτως καμία συμμετοχή του ασφαλιζομένου.

- **Κάλυψη Φοιτητών Εξωτερικού:** Καλύπτονται όσοι είναι μόνιμοι κάτοικοι Ελλάδας. Κατ' εξαίρεση καλύπτονται και Έλληνες φοιτητές που σπουδάζουν στο εξωτερικό (Ευρώπη) με επασφάλιστρο 20% εφόσον αυτό δηλωθεί στην αίτηση ασφάλισης.
- **Συνδυαστικότητα του Προγράμματος New ΥΓΕΙΑ Maximum:** Το πρόγραμμα αυτό μπορεί να συνδυαστεί με άλλα προγράμματα Προσωπικών Ατυχημάτων και Ασθενείας.
- **Υγειονομική Μεταφορά:** Καλύπτεται η υγειονομική μεταφορά του ασφαλιζομένου εξ αιτίας ατυχήματος ή ασθενείας με ασθενοφόρο, ελικόπτερο ή υγειονομικό αεροπλάνο εφόσον κριθεί ιατρικώς αναγκαίο.
- **Παροχή Ιατρικών Συμβουλών:** μέσω συντονιστικού κέντρου για κάθε απρόοπτο περιστατικό υγείας, πληροφορίες για εφημερεύοντα νοσοκομεία, γιατρούς κ.λπ.

Πρόγραμμα "Hospital Protection"

Σκοπός του Προγράμματος

Το πρόγραμμα **HOSPITAL PROTECTION** είναι ένα πρωτοποριακό πλήρες πρόγραμμα που συνδυάζει την κάλυψη των νοσηλίων του ασφαλισμένου εντός Δημόσιου Νοσοκομείου, με την κάλυψη των Διαγνωστικών Εξετάσεων και των Επισκέψεων σε Ιατρούς στα εξωτερικά ιατρεία Δημόσιων Νοσοκομείων, βάσει πρωτοτύπων αποδείξεων. Παράλληλα παρέχει αποζημίωση στον ασφαλιζόμενο σε περίπτωση ατυχήματος.

Στόχος του προγράμματος είναι να προσφέρει στον ασφαλιζόμενο με τον πιο αποτελεσματικό τρόπο κάλυψη στους τομείς της πρόληψης, της διάγνωσης και της θεραπείας, να του εξασφαλίζει υπηρεσίες υψηλής ποιότητας σε κάθε επίπεδο, καθώς και να τον βοηθήσει έγκαιρα και αποτελεσματικά σε περίπτωση ατυχήματος ή αιφνίδιας ασθένειας.

Χαρακτηριστικά Προγράμματος

Το πρόγραμμα HOSPITAL PROTECTION παρέχει σε εσάς ή/και στην οικογένειά σας την πολυτέλεια μίας ολοκληρωμένης κάλυψης υγείας 24 ώρες την ημέρα, 365 ημέρες το χρόνο με ιδιαίτερα ανταγωνιστικό επασφάλιστρο. Είναι σχεδιασμένο με τέτοιο τρόπο, ώστε να συνδυάζει ευέλικτα και δυναμικά διάφορες μορφές εξασφάλισης απλά, μοντέρνα και οικονομικά. Αναλυτικότερα το πρόγραμμα σας παρέχει:

- **Πλήρης κάλυψη Νοσοκομειακών Εξόδων:** Σε περίπτωση εισαγωγής του ασφαλισμένου σε Δημόσιο Νοσοκομείο εντός Ελλάδος, από Ατύχημα ή Ασθένεια, η εταιρία καλύπτει μέχρι του ποσού των 10.000€ ανά περιστατικό και ετησίως.
Καλύπτεται το 90% των πραγματικών δαπανών (εκπιπόμενο ποσό το 10% επί των πραγματικών δαπανών) που πραγματοποιήθηκαν εντός Δημόσιου Νοσοκομείου. Επίσης καλύπτονται τα έξοδα για δωμάτιο και τροφή έως 100€ ημερησίως.
- **Πλήρης Κάλυψη Εξωνοσοκομειακής Περίθαλψης:** Η εταιρία καλύπτει τα έξοδα περίθαλψης στα Εξωτερικά Ιατρεία Δημόσιου Νοσοκομείου εντός Ελλάδος μέχρι ποσού 1.500€. Συγκεκριμένα καλύπτονται για:
 - Αμοιβές γιατρών, 90% των πραγματοποιηθέντων εξόδων, με ανώτατο όριο τα 50€ ανά επίσκεψη και 300€ ετησίως
 - Διαγνωστικές εξετάσεις, 90% των πραγματοποιηθέντων εξόδων, με ανώτατο όριο τα 300€ ανά περίπτωση και ετησίως
 - Μικρές Χειρουργικές επεμβάσεις που δε χρήζουν νοσηλείας, 90% των πραγματοποιηθέντων εξόδων, με ανώτατο όριο τα 600€ ανά περίπτωση και ετησίως
 - Αγορά Φαρμάκων, 75% των πραγματοποιηθέντων εξόδων, με ανώτατο όριο τα 300€ ανά περίπτωση και ετησίως

- **Χειρουργικό Επίδομα:** Σε περίπτωση που ο ασφαλιζόμενος χρειασθεί να υποβληθεί σε χειρουργική επέμβαση, συνεπεία ατυχήματος ή ασθένειας, τότε καταβάλλεται χειρουργικό επίδομα ανάλογα με τη σοβαρότητα της επέμβασης με ανώτατο όριο τα 1.000€.-
- **Αποζημίωση συνεπεία Ατυχήματος:** Η Εταιρία αναλαμβάνει την υποχρέωση να καταβάλλει στον ασφαλιζόμενο ή στους δικαιούχους του ποσό αποζημίωσης έως 10.000€, όταν επέλθει ένας από τους παρακάτω κινδύνους: Θάνατος από Ατύχημα και Μόνιμη Ολική Αναπηρία. Σε περίπτωση Μόνιμης Μερικής Ανικανότητας από Ατύχημα καταβάλλεται ποσοστό του ανωτέρω ποσού ανάλογα με τον βαθμό της αναπηρίας.
- **Πλήρης Κάλυψη Δαπανών:** Στην περίπτωση που ο ασφαλιζόμενος υποβάλλει πρώτα το σύνολο των δαπανών του σε άλλον ασφαλιστικό φορέα (δημόσιο ή ιδιωτικό) και αποζημιωθεί με ποσό ίσο ή μεγαλύτερο από το εκάστοτε εκπιπτόμενο, τότε η Εταιρία θα καταβάλλει το 100% της διαφοράς που προκύπτει.

Συνδυαστικότητα του Προγράμματος HOSPITAL PROTECTION: Το πρόγραμμα αυτό μπορεί να συνδυαστεί με οποιοδήποτε πρόγραμμα Προσωπικών Ατυχημάτων καθώς και με ανεξάρτητες καλύψεις όπως το Επίδομα Σοβαρών Ασθενειών, η Μόνιμη Ολική Ανικανότητα από Ασθένεια κ.λπ. Δεν συνδυάζεται με άλλα νοσοκομειακά προγράμματα.

Περιγραφή Παρεχομένων Καλύψεων	Ασφαλιζόμενα Κεφάλαια
Θάνατος από ατύχημα	10.000
Μόνιμη Ολική Ανικανότητα από ατύχημα	10.000
Μόνιμη Μερική Ανικανότητα από ατύχημα (%) των	10.000
Νοσοκομειακή Περιθαλψη από Ατύχημα ή Ασθένεια εντός Δημόσιου Νοσοκομείου (καλύπτεται το 90% των εξόδων) κατά περίπτωση και ετησίως έως: - Δωμάτιο και τροφή ημερησίως μέχρι 100€	10.000
Εξωνοσοκομειακή Περιθαλψη από Ατύχημα ή Ασθένεια στα Εξωτερικά Ιατρεία Δημόσιου Νοσοκομείου, ετησίως έως: - Ιατρικές Επισκέψεις ετησίως μέχρι 300€ (Ανώτατο όριο αποζημίωσης ανά Ιατρική επίσκεψη 50€) - Διαγνωστικές Εξετάσεις ετησίως μέχρι 300€ - Φάρμακα ετησίως μέχρι 300€ - Μικρά χειρουργεία ετησίως μέχρι 600€ Εκπιπόμενο ποσό 10% των εξόδων ή 25% των εξόδων για φάρμακα	1.500
Χειρουργικό Επίδομα από Ατύχημα ή Ασθένεια	1.000

Πρόγραμμα “Εγγυημένη Σύνταξη Ατυχήματος”

Σκοπός του Προγράμματος

Το πρόγραμμα **Εγγυημένη Σύνταξη Ατυχήματος** δημιουργήθηκε για να εξασφαλίσει στον ασφαλισμένο ή τους δικαιούχους του ένα εγγυημένο εισόδημα, στην περίπτωση που κάποιο απρόβλεπτο ατύχημα τον αφήσει οικονομικά εκτεθειμένο.

Η INTERLIFE προσφέρει αυτό το πρόγραμμα ως **ανεξάρτητο προϊόν** στην Ελληνική Ασφαλιστική Αγορά. Το χαμηλό ασφάλιστρο σε συνδυασμό με την υψηλή κάλυψη που προσφέρει, καθώς και οι συνοπτικές και γρήγορες διαδικασίες το καθιστούν μοναδικό και πρωτοποριακό στο είδος του.

Χαρακτηριστικά του Προγράμματος

Το πρόγραμμα είναι ειδικά σχεδιασμένο, ώστε σε περίπτωση ατυχήματος να εξασφαλίσει οικονομικά στον ασφαλισμένο ή τους δικαιούχους του, αρχικά ένα **μεγάλο εφάπαξ** και στη συνέχεια ένα **μηνιαίο εισόδημα** (μια εγγυημένη Σύνταξη για 10 έτη). Συγκεκριμένα, το πρόγραμμα περιλαμβάνει τις παρακάτω καλύψεις:

Περιγραφή Παρεχόμενων Καλύψεων	Ασφαλιζόμενο Κεφάλαιο (ποσά σε €)	
	ΣΧΕΔΙΟ 1	ΣΧΕΔΙΟ 2
Απώλεια Ζωής από Ατύχημα	100.000	200.000
Απώλεια Ζωής από Ατύχημα ή/και Μόνιμη Ολική Ανικανότητα από Ατύχημα	100.000	200.000

- **Σχέδιο 1:** Εφάπαξ 10.000€ και μηνιαίο εισόδημα 750€ για δέκα χρόνια
- **Σχέδιο 2:** Εφάπαξ 20.000€ και μηνιαίο εισόδημα 1.500€ για δέκα χρόνια

Καλύπτει τις επαγγελματικές κατηγορίες Α, Β, Γ και Δ. Συγκεκριμένα:

Πίνακας Επαγγελματικών Κατηγοριών*			
Κατηγορία Α	Κατηγορία Β	Κατηγορία Γ	Κατηγορία Δ
Εργασίες Γραφείου	Εργασίες Γραφείου & Εξωτερικές Εργασίες	Χειρονακτικές Εργασίες	Βαρέα Επαγγέλματα

Πρόγραμμα “Προστασία Personal”

Σκοπός του Προγράμματος

Το πρόγραμμα **Προστασία Personal** καλύπτει τον ασφαλιζόμενο προσωπικά, ανάλογα με το επάγγελμα που ασκεί με σκοπό την εξασφάλισή του σε περίπτωση προσωπικού ατυχήματος πληρώνοντάς του έξοδα ή/και επιδόματα νοσοκομειακής περίθαλψης, ολικής ή μερικής ανικανότητας, φαρμακευτικά έξοδα κ.ά., με ιδιαίτερα ανταγωνιστικό κόστος.

Χαρακτηριστικά του Προγράμματος

- Το κυριότερο χαρακτηριστικό του προγράμματος είναι ότι κατατάσσει τις κατηγορίες των επαγγελματιών και έχει δημιουργήσει 5 διαφορετικά σχέδια ασφάλισης, ώστε σε κάθε περίπτωση να προσφέρεται η ασφαλιστική προστασία που έχει πραγματικά ανάγκη ο καθένας ξεχωριστά και μοναδικά. Το πρόγραμμα συνδυάζει τις παρακάτω καλύψεις:

Περιγραφή Παρεχόμενων Καλύψεων	Ασφαλιζόμενα Κεφάλαια (ποσά σε €)				
	ΣΧΕΔΙΟ 1	ΣΧΕΔΙΟ2	ΣΧΕΔΙΟ 3	ΣΧΕΔΙΟ 4	ΣΧΕΔΙΟ 5
Θάνατος από Ατύχημα	20.000	40.000	60.000	80.000	100.000
Μόνιμη Ολική Ανικανότητα από Ατύχημα	20.000	40.000	60.000	80.000	100.000
Μόνιμη Μερική Ανικανότητα από Ατύχημα	20.000	40.000	60.000	80.000	100.000
Ιατροφαρμακευτικά Έξοδα από Ατύχημα	200	400	600	800	1.000
Πρόσκαιρη Ολική Ανικανότητα από Ατύχημα (Εβδομαδιαίως)	50	75	100	125	150
Νοσοκομειακό Επίδομα από Ατύχημα (Εβδομαδιαίως)	50	75	100	125	150

Πρόγραμμα “Προστασία Family”

Σκοπός του Προγράμματος

Το πρόγραμμα **Προστασία Family** δημιουργήθηκε για να καλύπτει ολόκληρη την οικογένεια συμπεριλαμβανομένων και των παιδιών σε περίπτωση ατυχήματος, καταβάλλοντας στον δικαιούχο το ασφαλιζόμενο κεφάλαιο ανάλογα με το σχέδιο που έχει επιλέξει. Πρόκειται για μία σημαντική παροχή καλύψεων καθώς προσδίδει σιγουριά και προστασία τόσο στους γονείς, όσο και στα παιδιά.

Χαρακτηριστικά του Προγράμματος

Το πρόγραμμα είναι σχεδιασμένο με τέτοιο τρόπο, ώστε να παρέχει σε ολόκληρη την οικογένεια ένα δίκτυ ασφαλείας συνδυάζοντας στο ακέραιο το σύνολο των πλεονεκτημάτων που μπορεί να προσφέρει ένα ασφαλιστικό πρόγραμμα. Καλύπτει τις επαγγελματικές κατηγορίες A & B. Σε περίπτωση που ο ασφαλιζόμενος είναι άλλο πρόσωπο από αυτό του οικογενειάρχη, λαμβάνεται υπόψη το επάγγελμα που ασκεί το άτομο που δηλώνεται ως οικογενειάρχης. Συγκεκριμένα, το πρόγραμμα περιλαμβάνει τις παρακάτω καλύψεις:

Περιγραφή Παρεχόμενων Καλύψεων	Ασφαλιζόμενα Κεφάλαια (ποσά σε €)				
	ΣΧΕΔΙΟ 1	ΣΧΕΔΙΟ 2	ΣΧΕΔΙΟ 3	ΣΧΕΔΙΟ 4	ΣΧΕΔΙΟ 5
Θάνατος από Ατύχημα και των δύο γονέων από το ίδιο Ατύχημα ή του Συμβαλλόμενου Οικογενειάρχη	30.000	40.000	50.000	65.000	70.000
Μόνιμη Ολική Ανικανότητα και των δύο γονέων από το ίδιο Ατύχημα ή του Συμβαλλόμενου Οικογενειάρχη	30.000	40.000	50.000	65.000	70.000
Ιατροφαρμακευτικά Έξοδα από Ατύχημα για κάθε άτομο	500	750	1.000	1.250	1.500
Νοσοκομειακό Επίδομα από Ατύχημα (εβδομαδιαίως) για κάθε άτομο	30	40	50	60	70
Έξοδα Κηδείας ή Επαναπατρισμού της σορού για κάθε άτομο	1.000	1.000	1.000	1.000	1.000
Σπουδαστικό Επίδομα για κάθε παιδί σε περίπτωση Θανάτου του Συμβαλλόμενου Οικογενειάρχη	10.000	10.000	10.000	10.000	10.000

Προσωπικά Ατυχήματα και Νοσοκομειακή Περίθαλψη

Τα ατυχήματα είναι σήμερα μέρος της καθημερινότητάς μας. Στη χώρα μας, αν και οι περισσότεροι καλύπτουν τις βασικές ανάγκες περίθαλψης τους μέσω της Κοινωνικής Ασφάλισης, τα προβλήματα που αυτή παρουσιάζει (καθυστερήσεις εισαγωγής, περιορισμοί, ποιότητα υπηρεσιών, γραφειοκρατία κ.λπ.) βρίσκουν τη λύση τους στα ιδιωτικά προγράμματα ασφάλισης.

Υπάρχουν διάφορες μορφές προγραμμάτων Προσωπικών Ατυχημάτων - Υγείας, οι οποίες συνοπτικά μπορούν να ταξινομηθούν στις εξής κατηγορίες:

- Προγράμματα Ασφάλισης Νοσοκομειακών Εξόδων
- Προγράμματα Επιδοματικών Καλύψεων
- Προγράμματα Εξωνοσοκομειακής Περίθαλψης
- Προγράμματα Απώλειας Εισοδήματος
- Προγράμματα Θανάτου και Αναπηρίας

Η **INTERLIFE** με συνέπεια στην εμπορική της πολιτική, σχεδίασε πρωτοποριακά προγράμματα Προσωπικών Ατυχημάτων, τα οποία καλύπτουν στο σύνολο τις ανάγκες του ασφαλιζομένου.

Πιο αναλυτικά προσφέρονται οι παρακάτω καλύψεις:

Προσωπικό Ατύχημα (Π.Α.)

Στα Προσωπικά Ατυχήματα (Π.Α.) τα επαγγέλματα κατατάσσονται σε τέσσερις (4) κατηγορίες Α, Β, Γ και Δ, οι οποίες αναφέρονται στον παρακάτω πίνακα

Πίνακας Επαγγελματικών Κατηγοριών*

Κατηγορία Α	Κατηγορία Β	Κατηγορία Γ	Κατηγορία Δ
Εργασίες Γραφείου	Εργασίες Γραφείου & Εξωτερικές Εργασίες	Χειρονακτικές Εργασίες	Βαρέα Επαγγέλματα

Το «Προσωπικό Ατύχημα» (Π.Α.) προσφέρεται σε 10 Σχέδια και παρέχει τις παρακάτω καλύψεις:

Ασφαλιζόμενα Κεφάλαια (ποσά σε €)

Περιγραφή Καλύψεων	ΣΧΕΔΙΟ 1	ΣΧΕΔΙΟ 2	ΣΧΕΔΙΟ 3	ΣΧΕΔΙΟ 4	ΣΧΕΔΙΟ 5
Θάνατος από Ατύχημα (ΘΑΜΑ)	10.000	20.000	30.000	40.000	50.000
Μόνιμη Ολική & Μερική Ανικανότητα (ΜΟΑ & ΜΜΑ)	10.000	20.000	30.000	40.000	50.000
Ιατροφαρμακευτικά Έξοδα (ΙΦΕ)	100	200	300	400	500
Πρόσκαιρη Ολική Ανικανότητα (ΠΟΑ) ημερησίως	10	15	20	25	30

Κατηγορίες Επαγγελμάτων «Προσωπικό Ατύχημα» (Π.Α)

Επάγγελμα	Κατηγορία	Επάγγελμα	Κατηγορία
Αγγειοπλάστης	Γ	Αχθοφόρος	Δ
Αγιογράφος	Β	Βαφέας Αυτοκινήτων	Γ
Αγιογράφος Ναών	Γ	Βαφέας Επίπλων	Γ
Αγρότης	Γ	Βαφέας Πλοίων	ΚΣ
Αγρότης (με χρήση μηχανημάτων)	Δ	Βαφέας Υφασμάτων	Γ
Αγροφύλακας	Β	Βιβλιοδέτης	Β
Αεροναυπηγός	Β	Βιβλιοθηκάριος	Β
Αεροπορία πολιτική	ΚΣ	Βιβλιοπώλης	Α
Αεροσυνοδοί	Β	Βιντεολήπτης	Β
Αθλητές	ΚΣ	Βιολόγος	Β
Αθλητής Θαλασσίων Σπορ	ΚΣ	Βιολόγος Ερευνητής	Γ
Αθλητής Ιππέας	ΚΣ	Βιομήχανος	Α
Αθλητής Κολύμβησης, Ιστιοπλοΐας	ΚΣ	Βιοτέχνης Με Χειρωνακτική Εργασία	Γ
Αθλητής Πολεμικών Τεχνών)	ΚΣ	Βιοτέχνης Χωρίς Χειρωνακτική Εργασία	Β
Αθλητής Στίβου	ΚΣ	Βιτρό Κατασκευές	Γ
Αισθητικός	Β	Βουλκανιζατέρ	Δ
Αλιεύς	Δ	Βυρσοδέψης Εργάτης	Δ
Αλλαντοποιός (Χειριστής Μηχανημάτων)	Γ	Γαζώτρια	Β
Αλουμινίου Επεξεργασία	Δ	Γαλακτοκόμος	Γ
Αλουμινίου Κατασκευαστής / Τοποθετήσεις	Δ	Γαλβανιστής	Δ
Αλπινιστής (Ορειβάτης)	Δ	Γεωλόγος	Γ
Αμιάντου Εργάτης	ΚΣ	Γεωπόνος	Β
Αμμοβολιστής	Δ	Γεωτρυπανιστής	Δ
Αμμοκονιαστής	Δ	Γκαλερίστας	Α
Αναβάτης Ιπποδρόμου	ΚΣ	Γκρουπιέρης	Β
Αναγομώσεις Ελαστικών	Δ	Γουνοποιός	Γ
Ανελκυστήρες Εγκαταστάσεις	Δ	Γραφείο Τελετών	Β
Ανελκυστήρες Συντήρηση	Γ	Γραφικές Τέχνες	Α
Άνεργος	Α	Γραφίστας	Α
Ανθοκόμος	Γ	Γυμναστής	Β
Ανθοπώλης	Β	Γυψοτεχνίτης	Γ
Ανταλλακτικά Αυτοκινήτων	Β	Δασεργάτης	Δ
Αντικέρ	Α	Δασονόμος	Β
Αποθηκάριος	Β	Δασοφύλακας	Γ
Απολυμάνσεις - Απεντομώσεις	Δ	Δημόκριτου Υπάλληλος	Δ
Απορριματοφορείς - Περισυλλέκτες Σκουπιδιών	Γ	Δημοσιογράφος	ΚΣ
Αποφράξεις Οικιακών Εγκαταστάσεων	Γ	Δημοσιογράφος (Πολεμικό Ρεπορτάζ)	ΚΣ
Αργυροχόος	Β	Δημοσιογράφος Υπάλληλος Γραφείου	ΚΣ
Αρτοποιός	Γ	Διαιτητής	Γ
Αρχαιολόγος	Β	Διαιτητής (Πόλο, Βόλεϊ)	Β
Αρχιτέκτονας	Β	Διακοσμητής	Α
Ασβεστοποιός Εργάτης	ΚΣ	Διανομέας	ΚΣ
Αστρολόγος	Β	Διαφημιστής	Α
Αστυνομικός	ΚΣ	Διερμηνέας	Α
Αστυνομικός Δίωξη / MAT	ΚΣ	Δικαστικός	Α
Αστυνομικός επί Μοτοσυκλέτας	ΚΣ	Δικαστικός Επιμελητής	Β
Αστυνομικός Ιδιωτικός	ΚΣ	Δικηγόρος	Α
Αστυνομικός Οδηγός Περιπολικού	ΚΣ	Δοκιμαστής Γομ. Σφαιρ.	Δ
Ασφαλιστής	Α	Δύτης Επαγγελματίας	ΚΣ

Κατηγορίες Επαγγελμάτων «Προσωπικό Ατύχημα» (Π.Α)

Επάγγελμα	Κατηγορία	Επάγγελμα	Κατηγορία
Εικονολήπτης	Β	Ηθοποιός	ΚΣ
Εισοδηματίας	Β	Ηλεκτρολόγος Εμπορικού Ναυτικού	ΚΣ
Εισπράκτορας	Β	Ηλεκτρολόγος Κοινός	Γ
Εκδορέας	Γ	Ηλεκτρολόγος Μηχανολόγος	Β
Εκδότης (Βιβλίων, Εφημερίδων)	Α	Ηλεκτρολόγος Υποσταθμού ΔΕΗ	Δ
Εκμαγεία	Δ	Ηλεκτρολόγος Υψηλής Τάσης	Δ
Εκπαιδευτής Οδηγών	Γ	Ηλεκτρονικός	Γ
Εκπαιδευτής Σκύλων	Γ	Ηλεκτροσυγκολλητής	Δ
Εκπαιδευτικός	Α	Ηχολήπτης	Β
Εκτελωνιστής	Β	Θερμαστής	Δ
Εκτιμητής Γενικά Εξωτερική Εργασία	Β	Θερμοκηπίων Κατασκευές	Δ
Εκτιμητής Γενικά Εσωτερική Εργασία	Α	Θερμοϋδραυλικός	Δ
Εκφωνητής Ραδιοφώνου	Α	Θυρωρός	Β
Ελαιοχρωματιστής	Δ	Θυρωρός Νοσοκομείου	Α
Ελασματοουργός	Δ	Ιατρικός Επισκέπτης	Β
Ελεγκτής	Β	Ιατρός	Α
Ελεγκτής Εναέριας Κυκλοφορίας	Α	Ιατρός Κτηνίατρος	Β
Ελεγκτής Φορτίων (Πλοίων)	Β	Ιατρός Χειρουργός	Β
Εμπορικός Αντιπρόσωπος Εξωτερικές Εργασίες	Β	Ιερέυς	Α
Εμπορικός Αντιπρόσωπος Εσωτερικές Εργασίες	Α	Ιχθυολόγος	Α
Έμπορος Γραφική Εργασία	Α	Ιχθυοπώλης	Β
Εμποροϋπάλληλος	Β	Ιχθυοτρόφος	Β
Εμφιαλωτής	Γ	Κάβα	Β
Εμφιαλωτής Σπρέι	Δ	Καθαριστής	Β
Εναέριες Γραμμές (ΟΤΕ-ΔΕΗ)	Δ	Καθαριστής Παραθύρων	Γ
Εναερίτης Μονταδόρος Προκάτ	Δ	Καφεπώλης	Β
Ενδυματολόγος (Αμπιγέ)	Α	Κεραμικά Διακοσμητής	Β
Εξατμίσεις	Δ	Κεραμικά Φούρνου	Δ
Επιγραφές Αυτοκινήτων	Β	Κεραμοποιός	Γ
Επιγραφές Καλλιτεχνικές	Β	Κηπουρός	Γ
Επιγραφές Φωτεινές	Δ	Κηροπλάστης	Β
Επινικελωτής	Δ	Κινηματογραφιστής	Β
Επιπλοποιός	Δ	Κλειδαράς	Β
Επισκευές Μουσικών Οργάνων	Β	Κλειδούχος ΟΣΕ	Δ
Επισμαλτώσεις	Δ	Κλειθροποιός	Β
Επιστάτης Επίβλεψη	Β	Κλητήρας	Β
Επιχειρηματίας	Α	Κλιβανιστής	Δ
Επόπτης Χημικός	Β	Κλιματισμός Κτιρίων	Γ
Εργασιοθεραπευτής	Α	Κλωστοϋφαντουργός	Γ
Εργάτης Ανειδίκευτος	Δ	Κοινωνικός Λειτουργός	Β
Εργοδηγός Δημοσίων Έργων	Γ	Κομμωτής – Κομμώτρια	Β
Εργοδηγός Οικοδομών	Γ	Κομπρεσέρ	Δ
Εργολήπτης	Β	Κονσερβοποιία	Δ
Εστιατορας	Β	Κορνιζοποιός	Β
Εφημεριδοπώλης	Β	Κοσμηματοποιός	Β
Ζαχαροπλάστης	Γ	Κοσμηματοπώλης	Α
Ζογκλέρ Ακροβάτης	Δ	Κρεοπώλης	Γ
Ζυγοσταθμίσεις	Γ	Κτηματίας – Εισοδηματίας	Β
Ζωγράφος	ΚΣ	Κτηνοτρόφος	Γ

Κατηγορίες Επαγγελματών «Προσωπικό Ατύχημα» (Π.Α)

Επάγγελμα	Κατηγορία	Επάγγελμα	Κατηγορία
Λατόμος	ΚΣ	Νηπιαγωγός	Α
Λαχειοπώλης	Β	Νοσοκόμος	Β
Λεβητοποιός	Δ	Ντετέκτιβ	Γ
Λιθογράφος	Γ	Ντίλερ	Β
Λιμενεργάτης	Δ	Ντισκ Τζόκεϋ	Γ
Λιπαντής Πλύντης Αυτοκινήτου	Γ	Νυκτοφύλακας	Δ
Λιπασμάτων Εργάτης	Δ	Ξεναγός	Β
Λογιστής	Α	Ξενοδοχοϋπάλληλος	Β
Λογοθεραπευτής	Α	Ξυλεία(Κάρβουνα)	Δ
Μάγειρας	Β	Ξυλογλύπτης	Γ
Μαθητής	Β	Ξυλουργός	Δ
Μαία	Β	Οδηγός Βυτιοφόρων	Δ
Μακιγιέρ	Β	Οδηγός Μεγάλων Φορτηγών	Δ
Μανεκέν	Β	Οδηγός Μικρών Φορτηγών - Ταξί	Γ
Μανικουρίστα	Β	Οδοκαθαριστής	Δ
Μαρμαράς (Κοπή)	Δ	Οδοντίατρος	Β
Μαρμαράς (Τοποθέτηση)	Γ	Οδοντοτεχνίτης	Β
Μαρμαρογλύπτης	Γ	Οικιακά - Νοικοκυρά	Α
Μασέρ	Β	Οικιακή Βοηθός	Β
Μελισσοκόμος	Γ	Οικοδόμος Εργάτης	Δ
Μέντιουμ	Β	Οικονομολόγος	Α
Μεσίτης	Β	Οινολόγος	Α
Μεταλλειολόγος	Β	Οξυγόνο-Ηλεκτροσυγκολλητής	Δ
Μεταλλείου Εργάτης	ΚΣ	Οπερατέρ	Β
Μεταλλικές Κατασκευές	Δ	Οπλουργός	Δ
Μεταλλουργός	Δ	Οπτικός	Β
Μεταλοτύπης	Γ	Οπωροπώλης	Β
Μεταξοτύπης	Β	Ορυχείου Εργάτης	ΚΣ
Μεταφορέας	Δ	Παγοπώλης	Β
Μεταφραστής	Α	Παιδαγωγός	Α
Μετεωρολόγος	Α	Παλαιοπώλης	Β
Μηχανικοί	Δ	Παντοπώλης	Β
Μηχανικός Αυτοκινήτων	Δ	Παπλωματάς	Β
Μηχανικός Σκαφών & μηχανημάτων	Δ	Παραγγελιοδόχος	Α
Μηχανικός Τηλ/νων ΟΤΕ	Β	Παραγωγός Κινηματογράφου	Α
Μηχανικός Ψυκτικών Μηχανών	Δ	Παραγωγός Ραδιοφώνου	Α
Μηχανοδηγός Τραίνου	Β	Παρασκευάστρια	Γ
Μηχανολόγος Ηλεκτρολόγος	Β	Παρκετοποιός	Γ
Μηχανολόγος Μηχανικός	Β	Παρ-Μπριζ Τοποθετήσεις	Β
Μηχανουργός	Δ	Περιελίξεις Μοτέρ	Γ
Μιναδόρος (Εκρηκτικά)	ΚΣ	Περιπτεράς	Α
Μοδίστρα	Β	Πιλότοι	ΚΣ
Μοναχός	Β	Πιλότος	ΚΣ
Μουσικός	Β	Πλακάς (Τοποθετήσεις)	Γ
Μπάρμαν	Γ	Πλασιέ	Β
Μπασκετμπολίστας	Γ	Πλέκτης	Γ
Ναυπηγείου Εργάτης	ΚΣ	Ποδοσφαιριστής	Γ
Ναυπηγός	Β	Πολιτικός Μηχανικός	Β
Ναυτικός	ΚΣ	Ποτοποιός	Β
Νεωκόρος	Α	Πρακτορεία Προπό Λαχεία	Α

Κατηγορίες Επαγγελμάτων «Προσωπικό Ατύχημα» (Π.Α)

Επάγγελμα	Κατηγορία	Επάγγελμα	Κατηγορία
Πρατηριούχος Υγρών-Καυσίμων	Γ	Τζάκια Κατασκευές	Γ
Προγραμματιστής	A	Τηλεφωνητής	A
Προπονητής	ΚΣ	Τοπογράφος	B
Πτηνοτρόφος	B	Τορναδόρος	Δ
Πυροσβέστης	ΚΣ	Τραγουδιστής	ΚΣ
Ραδιοτηλεγραφετής ΟΤΕ	A	Τροφοδότης Πλοίων	Γ
Ραλίστας	ΚΣ	Τροχοπεδήτης ΟΣΕ	Δ
Ράπτης	B	Τυπογράφος	Γ
Σερβιτόρος	B	Τυροκόμος	B
Σιδερωτής	B	Υαλοθέτης	B
Σιδηρικών Πωλητής	Γ	Υαλουργός	Γ
Σιδηροδρόμου Τεχνικός	Γ	Υδραυλικός	Δ
Σιδηροδρόμου Υπάλληλος	B	Υπάλληλος Γραφείου	A
Σιδηρουργός	Δ	Υποδηματοποιός	Γ
Σκαλιστής Κρυστάλλων	Δ	Υφαντουργός (Τεχνίτης)	Γ
Σκηνοθέτης	ΚΣ	Φανοποιός	Δ
Σκίππερ	Γ	Φαρμακοποιός	B
Σκιτσογράφος	B	Φαροφύλακας	Γ
Στεγνοκαθαριστής	B	Φοιτητής	A
Στοιχειοθέτης	B	Φοιτητής Εξωτερικού	A
Στρατιώτης	ΚΣ	Φορτοεκφορτωτής	Δ
Στρατιωτικός	ΚΣ	Φύλακας	ΚΣ
Συγγραφέας	ΚΣ	Φυσικοθεραπευτής	B
Συμβολαιογράφος	B	Φυσικός (Εργαστήριο)	Γ
Συνθέτης	ΚΣ	Φωτιστικά Κατασκευές	B
Συνοδοί Εδάφους	B	Φωτογράφος	B
Συνταξιούχος	A	Φωτορεπόρτερ	ΚΣ
Συντηρητής Αρχαιοτήτων	B	Φωτοσυνθέτης	B
Συντηρητής Καυστήρων	Γ	Φωτοτύπης	B
Συντηρητής Μηχανημάτων	Γ	Χαλκουργός	Γ
Συρματοουργία	Δ	Χαράκτης	B
Συσκευαστής	B	Χαρτοποιία	Δ
Σφαγέας	Γ	Χειριστής Βαρέων Μηχανημάτων	Δ
Σχεδιαστής	A	Χειριστής Γεωργικών Μηχανημάτων	Δ
Σωληνουργός	Δ	Χημικός	B
Ταμίας	B	Χοιροτρόφος	Γ
Ταξιδιωτικός Πράκτωρ	A	Χορευτής	ΚΣ
Ταξιθέτρια	A	Χορογράφος	ΚΣ
Ταπετσιέρης	Γ	Χρηματιστής	A
Ταπητουργός	Γ	Χύτης Μετάλλων	Δ
Ταχυδρόμος (Διανομέας)	B	Χωματοουργικές Εργασίες	Δ
Τελωνειακός	B	Ψευδοροφές Τοποθετήσεις	Γ
Τελωνοφύλακας	Δ	Ψητοπώλης	B
Τέντες (Τοποθέτηση)	Δ	Ψυκτικός	Γ
Τεχνικοί Εδάφους	Δ	Ψυχίατρος	A
Τεχνικός ΟΤΕ	B	Ωρολογοποιός	A
Τεχνίτης Εγκατάστασης Ηλιακών Συστημάτων	Δ		

ΚΣ= Κατόπιν Συνεννόησης με την Εταιρία.

Θάνατος και Μόνιμη Ανικανότητα από Ατύχημα (Θ.Α.Μ.Α.)

Η Εταιρία αναλαμβάνει την υποχρέωση να καταβάλλει το ασφαλιζόμενο κεφάλαιο που έχει επιλέξει ο ασφαλιζόμενος όταν επέλθει ένας από τους παρακάτω κινδύνους: Θάνατος από Ατύχημα και Μόνιμη Ολική ή Μερική Ανικανότητα από Ατύχημα.

Ο θάνατος του προστάτη της οικογένειας μπορεί να προκαλέσει μεγάλη οικονομική ανασφάλεια σε άτομα και οικογένειες, που χάνουν για πάντα το εισόδημά τους. Επίσης, αφήνει σοβαρές οικονομικές εκκρεμότητες (σπουδές παιδιών, δάνεια κ.λπ.)

Οι περισσότεροι άνθρωποι σπάνια σκέφτονται μία μακρόχρονη ανικανότητα. Και όμως η πιθανότητα ανικανότητας πριν τα 65 είναι πολύ υψηλότερη από ότι φανταζόμαστε, ιδιαίτερα στις νεαρές ηλικίες. Επίσης, τα έξοδα που προκύπτουν σε αυτή την περίπτωση είναι πολύ περισσότερα από ότι στην περίπτωση θανάτου του ασφαλιζόμενου, γιατί εκτός από την απώλεια εισοδήματος υπάρχουν και τα έξοδα περίθαλψης.

Το πακέτο «Θάνατος και Μόνιμη Ανικανότητα από Ατύχημα» (Θ.Α.Μ.Α.) παρέχει τις παρακάτω καλύψεις:

- Θάνατος από Ατύχημα
- Μόνιμη Ολική Ανικανότητα από Ατύχημα
- Μόνιμη Μερική Ανικανότητα από Ατύχημα

Μόνιμη Ολική Ανικανότητα από Ασθένεια (Μ.Ο.Α.Α.)

Η κάλυψη «Μόνιμη Ολική Ανικανότητα από Ασθένεια» (Μ.Ο.Α.Α.) παρέχεται σε εργαζόμενα άτομα ηλικίας μέχρι και 55 ετών σε περίπτωση που αυτά καταστούν κατά τη διάρκεια ισχύος του συμβολαίου μόνιμα και ολικά ανίκανα προς εργασία από ασθένεια.

Είναι σημαντικό να σκεφτεί κανείς ότι στην περίπτωση της μόνιμης ολικής ανικανότητας, εκτός από την απώλεια εισοδήματος από την εργασία προστίθενται και διάφορα άλλα έξοδα όπως π.χ. τα έξοδα περίθαλψης που συνήθως εξαντλούν την αποταμίευση, η αμοιβή κάποιου ατόμου που χρειάζεται να προσέχει τον ασθενή κ.ά.

Απαλλαγή Πληρωμής Ασφαλιστρών (Α.Π.Α)

Με την πρόσθετη αυτή παροχή η Εταιρία απαλλάσσει τον ασφαλιζόμενο από την υποχρέωση περαιτέρω καταβολής των ασφαλιστρών σε περίπτωση που, εξαιτίας ενός ατυχήματος ή μίας ασθένειας καταστεί ο ίδιος ολικά και μόνιμα ανίκανος για εργασία.

Η παροχή αυτή δίδεται μόνο στην περίπτωση που ο ασφαλιζόμενος και ο συμβαλλόμενος, είναι το ίδιο πρόσωπο. Λήγει στην ηλικία των 65 ετών, έστω και αν η ασφάλιση του Προσωπικού Ατυχήματος (Π.Α.) λήγει σε μεγαλύτερη ηλικία.

Νοσοκομειακό Επίδομα Περιθαλψης & Ανάρρωσης (Ν.Ε.)

Η παροχή του Επιδόματος Νοσοκομειακής Περιθαλψης (Ν.Ε.) καταβάλλεται σε περίπτωση που ο ασφαλιζόμενος χρήζει Νοσοκομειακής Περιθαλψης από Ατύχημα ή Ασθένεια και μέχρι έναν χρόνο, ανεξάρτητα από το ύψος των πραγματικών δαπανών και ανεξάρτητα αν τα έξοδα του νοσοκομείου πληρώθηκαν από άλλο ταμείο ή από τον ίδιο τον ασφαλιζόμενο.

Η κάλυψη του Νοσοκομειακού Επιδόματος Περιθαλψης και Ανάρρωσης (Ν.Ε.) ισχύει σε όλο τον κόσμο.

Ασφαλιζόμενα Κεφάλαια (ποσά σε €)					
Παρεχόμενες Καλύψεις	ΣΧΕΔΙΟ 1	ΣΧΕΔΙΟ 2	ΣΧΕΔΙΟ 3	ΣΧΕΔΙΟ 4	ΣΧΕΔΙΟ 5
Ημερήσιο Νοσοκομειακό Επίδομα	10,00	20,00	30,00	40,00	50,00
Ημερήσιο Επίδομα Ανάρρωσης	5,00	10,00	15,00	20,00	25,00

Απώλεια Εισοδήματος από Ασθένεια (Α.Ε.)

Μία σοβαρή ασθένεια συνεπάγεται συνήθως σημαντική απώλεια εσόδων από εργασία. Αν δεν έχει κανείς εισόδημα από άλλες πηγές, η ανωτέρω κάλυψη θα τον βοηθήσει να αντιμετωπίσει την απώλεια αυτή.

Με την παροχή αυτή καλύπτεται ο κίνδυνος απώλειας εισοδήματος του ασφαλιζόμενου λόγω ασθένειας. Δεκτά προς ασφάλιση γίνονται εργαζόμενα άτομα, η δε αποζημίωση δεν μπορεί να υπερβαίνει το 75% - 80% των αποδοχών τους.

Η παροχή «Απώλεια Εισοδήματος» δίδεται πάντα κατά τη διάρκεια της περιόδου που ο ασφαλιζόμενος βρίσκεται στο σπίτι ή στο νοσοκομείο, ενώ προσφέρονται πολλοί συνδυασμοί ανάλογα με την κατηγορία του επαγγέλματος και την ηλικία του ασφαλιζόμενου.

Εξωνοσοκομειακή Περιθαλψη (Ε.Π.)

Η συγκεκριμένη κάλυψη αποζημιώνει τα έξοδα περιθαλψης, όπως αμοιβές γιατρών, φάρμακα, διαγνωστικές εξετάσεις όταν δεν μεσολαβεί εισαγωγή του ασφαλιζόμενου και των τυχόν προστατευόμενων μελών στο νοσοκομείο.

Περιγραφή Καλύψεων	ΣΧΕΔΙΟ 1	ΣΧΕΔΙΟ 2	ΣΧΕΔΙΟ 3
Ιατρικές Επισκέψεις	100 €	200 €	300 €
Φάρμακα	100 €	200 €	300 €
Διαγνωστικές Εξετάσεις	100 €	200 €	300 €
ΣΥΝΟΛΟ ΕΞΟΔΩΝ (ετησίως)	300 €	600 €	900 €

Επίδομα Σοβαρών Ασθενειών (Ε.Σ.Α.)

Η Εταιρία καταβάλλει το «Επίδομα Σοβαρών Ασθενειών» (Ε.Σ.Α.) στον ασφαλιζόμενο, όταν προκύπτουν σοβαρές ασθένειες όπως είναι π.χ. η καρδιακή προσβολή, ο καρκίνος κ.ά.

Έχουν δημιουργηθεί (3) τρία σχέδια ασφαλιστικής κάλυψης για να δίδεται η δυνατότητα επιλογής του ασφαλιζόμενου κεφαλαίου, για το οποίο μπορεί να ασφαλιστεί κανείς, ανάλογα με τις ανάγκες και τις απαιτήσεις του. Πιο συγκεκριμένα, το πρόγραμμα χωρίζεται στα παρακάτω σχέδια:

- **Σχέδιο 1:** Ασφαλιζόμενο Κεφάλαιο 5.000.- €
- **Σχέδιο 2:** Ασφαλιζόμενο Κεφάλαιο 10.000.- €
- **Σχέδιο 3:** Ασφαλιζόμενο Κεφάλαιο 15.000.- €

Ο ασφαλιζόμενος καλύπτεται για τις παρακάτω σοβαρές ασθένειες:

- ✓ Καρδιακή Προσβολή (έμφραγμα του μυοκαρδίου)
- ✓ Εγχείρηση Στεφανιαίας Νόσου
- ✓ Εγκεφαλικό Επεισόδιο
- ✓ Καρκίνο (νεοπλασματικές νόσοι)
- ✓ Νεφρική Ανεπάρκεια
- ✓ Μεταμόσχευση Κυρίων Οργάνων
- ✓ Σκλήρυνση κατά Πλάκας
- ✓ Παραπληγία
- ✓ Τύφλωση
- ✓ Ακρωτηριασμό

Χειρουργικό Επίδομα (Χ.Ε.)

Η κάλυψη «Χειρουργικό Επίδομα» παρέχεται στην περίπτωση που ο ασφαλιζόμενος χειρουργηθεί εξαιτίας Ατυχήματος ή Ασθενείας. Ως χειρουργικές επεμβάσεις θεωρούνται και οι αναίμακτες, όπως η λιθοτριψία, η αφαίρεση λίθων, χοληφόρων ή χοληδόχου ενδοσκοπικώς ή με laser μετά ή άνευ νοσηλείας (One Day Clinic).

Η Εταιρία καταβάλει ποσοστό επί του ποσού όπως περιγράφεται παρακάτω σύμφωνα με τον πίνακα Σοβαρότητας Χειρουργικών Επεμβάσεων.

Πρόγραμμα Ασφάλισης Αλλοδαπών

Προκειμένου οι Αλλοδαποί -πολίτες τρίτων χωρών- να λάβουν ή να ανανεώσουν άδεια παραμονής, θα πρέπει να προσκομίζουν στην αρμόδια αρχή Βεβαίωση Ασφάλισης ή/και Ασφαλιστήριο.

Παρακάτω περιγράφεται το «Πλήρες Πρόγραμμα Ασφάλισης Αλλοδαπών», σύμφωνα με όσα ορίζονται στο Ν.4251/2014, το οποίο παρέχεται σε δύο σχέδια:

- **Σχέδιο 1:** Κάλυψη Νοσοκομειακής Περίθαλψης μόνον εντός Δημόσιου Νοσηλευτικού Ιδρύματος
- **Σχέδιο 2:** Κάλυψη Νοσοκομ. Περίθαλψης εντός Δημόσιου ή Ιδιωτικού Νοσηλευτικού Ιδρύματος

Περιγραφή Παρεχομένων Καλύψεων	Ασφαλιζόμενα Κεφάλαια
Μόνιμη Ολική Ανικανότητα από Ατύχημα – ΜΟΑ (με συμμετοχή του ασφαλισμένου 20%)	15.000
Μόνιμη Μερική Ανικανότητα από Ατύχημα – ΜΜΑ (με συμμετοχή του ασφαλισμένου 20%)	15.000
Ευρεία Νοσοκομειακή Περίθαλψη από Ατύχημα & Ασθένεια Ανώτατο όριο κατά περίπτωση & ετησίως μέχρι (καλύπτεται το 80% των εξόδων, συμμετοχή του ασφαλισμένου 20% στα έξοδα)	10.000
Ιατροφαρμακευτικά έξοδα συνεπεία Ατυχήματος ή Ασθένειας, με ανώτατο όριο ετησίως: - Φάρμακα (με ιατρική συνταγή) κατά περίπτωση έως - Ιατρικές Επισκέψεις κατά περίπτωση έως - Διαγνωστικές Εξετάσεις (με παραπεμπτικό ιατρού) κατά περίπτωση έως (καλύπτεται το 80% των εξόδων, συμμετοχή του ασφαλισμένου 20% στα έξοδα)	1.500 50 50 200

Ομαδικά Προγράμματα Προσωπικών Ατυχημάτων

Τα ατυχήματα είναι σήμερα μέρος της καθημερινότητάς μας. Στην χώρα μας, αν και οι περισσότεροι καλύπτουν τις βασικές ανάγκες περίθαλψης τους μέσω της Κοινωνικής Ασφάλισης, τα προβλήματα που αυτή παρουσιάζει (καθυστερήσεις εισαγωγής, περιορισμοί, ποιότητα υπηρεσιών, γραφειοκρατία κ.λπ.) βρίσκουν τη λύση τους στα ιδιωτικά προγράμματα ασφάλισης. Υπάρχουν διάφορες μορφές προγραμμάτων προσωπικών ατυχημάτων – υγείας, οι οποίες συνοπτικά μπορούν να ταξινομηθούν στις εξής κατηγορίες:

- Προγράμματα Ασφάλισης Νοσοκομειακών Εξόδων
- Επιδοματικών Καλύψεων
- Εξωνοσοκομειακής Περίθαλψης
- Προγράμματα Ανικανότητας

Η **INTERLIFE** με συνέπεια στην εμπορική της πολιτική, σχεδίασε, πρωτοποριακά προγράμματα προσωπικών ατυχημάτων, τα οποία καλύπτουν στο σύνολο τις ανάγκες του ασφαλιζομένου.

Πιο αναλυτικά προσφέρονται οι παρακάτω καλύψεις:

Ομαδικά Προγράμματα Εργαζομένων σε ΜικροΜεσαίες Επιχειρήσεις

Σκοπός του Προγράμματος

Τα Ομαδικά Ασφαλιστικά Προγράμματα ΜικροΜεσαίων Επιχειρήσεων έχουν σχεδιασθεί με τέτοιον τρόπο, ώστε να καλύπτουν τις ανάγκες ατόμων που βρίσκονται κάτω από τον ίδιο φορέα, όπως επιχείρηση, σωματείο, σύλλογος. Ο συμβαλλόμενος είναι ο φορέας και ασφαλιζόμενοι είναι τα άτομα που βρίσκονται κάτω από τον κοινό φορέα.

Για τις επιχειρήσεις τα ασφάλιστρα που καταβάλλουν θεωρούνται παραγωγικά έξοδα σύμφωνα με τον Φορολογικό Νόμο 2238/1994, άρθρο 31, παράγραφος 1, όπως αυτός αντικαταστάθηκε από τον Ν.3296/2004, άρθρο 9, παράγραφος 2. Το κόστος των ομαδικών ασφαλιστηρίων Μ.Μ.Ε. είναι ιδιαίτερα ανταγωνιστικό.

Χαρακτηριστικά του Προγράμματος

Το κυριότερο χαρακτηριστικό του προγράμματος είναι ότι κατατάσσει σε 3 κατηγορίες τους ασφαλιζόμενους ανάλογα με την επικινδυνότητα του επαγγέλματός τους. Στην κατηγορία Α ανήκει το υπαλληλικό προσωπικό, στην κατηγορία Β το εργατικό και βιομηχανικό προσωπικό και τέλος, στην κατηγορία Γ το προσωπικό των βαρέων επαγγελμάτων. Για την κάθε μία κατηγορία επαγγέλματος έχουν δημιουργηθεί τέσσερα (4) σχέδια ασφάλισης. Πιο αναλυτικά, το πρόγραμμα συνδυάζει τις παρακάτω καλύψεις:

Περιγραφή Παρεχόμενων Καλύψεων	Ασφαλιζόμενα Κεφάλαια (ποσά σε €)			
	ΣΧΕΔΙΟ 1	ΣΧΕΔΙΟ 2	ΣΧΕΔΙΟ 3	ΣΧΕΔΙΟ 4
Θάνατος από Ατύχημα	10.000	15.000	20.000	25.000
Μόνιμη Ολική Ανικανότητα	10.000	15.000	20.000	25.000
Μόνιμη Μερική Ανικανότητα (%)	10.000	15.000	20.000	25.000
Πρόσκαιρη Ολική Ανικανότητα Ημερησίως από την 15 ^η ημέρα	10	15	20	25
Πρόσκαιρη Ολική Ανικανότητα Ημερησίως από την 1 ^η ημέρα εφόσον ο ασφαλιζόμενος νοσηλεύεται σε Νοσοκομείο ή Κλινική	20	30	40	50
Ιατροφαρμακευτικά Έξοδα από Ατύχημα	500	750	1.000	1.250
Ευρεία Νοσοκομειακή Περίθαλψη από Ατύχημα & Ασθένεια (πληρώνεται το 80% των πραγματικών δαπανών)	2.000	4.000	6.000	8.000
Δωμάτιο και Τροφή εντός Ελλάδος ημερησίως	Μέχρι 200 € ημερησίως			
Δωμάτιο και Τροφή στο Εξωτερικό ημερησίως (πληρώνεται μόνο ημερήσιο επίδομα και όχι έξοδα)	100	130	170	200
Παροχή Μητρότητας (Φυσιολογικός Τοκετός)	100	200	300	400
Παροχή Μητρότητας (Τοκετός με Καισαρική τομή)	200	400	600	800
Ημερήσιο Νοσοκομειακό Επίδομα από Ατύχημα ή Ασθένεια (καταβάλλεται μόνο αν άλλος Ασφαλιστικός Φορέας πληρώνει τα Έξοδα Νοσηλείας)	15	30	40	50

Ομαδικά Προγράμματα Προσωπικών Ατυχημάτων Σχολείων, Φροντιστηρίων, Παιδικών Σταθμών και Εκπαιδευτικών Ιδρυμάτων

Σκοπός του Προγράμματος

Κάθε Εκπαιδευτικό Ίδρυμα οφείλει να προσφέρει στους μαθητές του πέρα από σύγχρονα μέσα, σωστή εκπαίδευση, άριστο διδακτικό προσωπικό, ασφάλεια και σιγουριά. Για τους περισσότερους γονείς εκείνο που προέχει είναι να ξέρουν πως τα παιδιά τους είναι ασφαλή και φυσικά, δίνουν ιδιαίτερη σημασία σε αυτό.

Τα προγράμματα ομαδικής ασφάλισης μαθητών και διδακτικού προσωπικού καλύπτουν όλο το φάσμα των ατυχημάτων που μπορεί να προκληθούν σε εκπαιδευτικά ιδρύματα π.χ. σε βρεφονηπιακούς σταθμούς, σε νηπιαγωγεία, σε δημοτικά, γυμνάσια και λύκεια, σε κολέγια, σε ιδιωτικά πανεπιστήμια, σε τεχνικές επαγγελματικές σχολές κ.ά.

Χαρακτηριστικά του Προγράμματος

- Το πρόγραμμα αφορά δραστηριότητες κατά τη διάρκεια των ωρών διδασκαλίας, μία ώρα πριν την έναρξη των μαθημάτων και μία ώρα μετά το πέρας τους, ώστε να περιλαμβάνεται και ο χρόνος μετάβασης και επιστροφής, καθώς και
- κατά τη διάρκεια της συμμετοχής σε εκδηλώσεις, εκδρομές ή άλλες δραστηριότητες, που γίνονται κάτω από την επίβλεψη της διεύθυνσης του εκπαιδευτηρίου, έστω και αν το εκπαιδευτήριο δεν λειτουργεί εκείνες τις μέρες

Περιγραφή Παρεχόμενων Καλύψεων	Ασφαλιζόμενα Κεφάλαια (ποσά σε €)		
	ΣΧΕΔΙΟ 1	ΣΧΕΔΙΟ 2	ΣΧΕΔΙΟ 3
Θάνατος από Ατύχημα	2.000	3.000	5.000
Μόνιμη Ολική Ανικανότητα	4.000	6.000	10.000
Μόνιμη Μερική Ανικανότητα (%)	4.000	6.000	10.000
Ιατροφαρμακευτικά Έξοδα από Ατύχημα	200	300	500
Ημερήσιο Νοσοκομειακό Επίδομα από Ατύχημα ή Ασθένεια (καταβάλλεται μόνο αν άλλος Ασφαλιστικός Φορέας πληρώνει τα Έξοδα Νοσηλείας)	5	10	15

Ταξιδιωτικά Προγράμματα

Χαρακτηριστικά του Προγράμματος

Το πρόγραμμα συνδυάζει μεμονωμένες καλύψεις με κύριο χαρακτηριστικό το ιδιαίτερα χαμηλό κόστος σε σχέση με τις κινδύνους που μπορεί να προκύψουν σε ένα ταξίδι. Το πρόγραμμα προσφέρεται σε δύο σχέδια, προκειμένου να εξυπηρετεί τις συγκεκριμένες ανάγκες των ταξιδιωτών. Δίνει τη δυνατότητα επιλογής διάρκειας του ταξιδιού ανάλογα με τις ημέρες και ανάλογα με τα άτομα που θα ταξιδέψουν.

Για την κάλυψη ταξιδιών μεμονωμένων ατόμων θα πρέπει να γίνεται συνεννόηση με την Εταιρία.

Περιγραφή Παρεχόμενων Καλύψεων	Ασφαλιζόμενα Κεφάλαια (ποσά σε €)	
	ΣΧΕΔΙΟ 1	ΣΧΕΔΙΟ 2
Θάνατος από Ατύχημα	5.000	10.000
Μόνιμη Ολική Ανικανότητα	5.000	10.000
Μόνιμη Μερική Ανικανότητα (%)	5.000	10.000
Νοσοκομειακά Έξοδα από Ατύχημα ή Ασθένεια	750	1.500
Ημερήσιο Νοσοκομειακό Επίδομα από Ατύχημα ή Ασθένεια	10	15
Απώλεια Βαλίτσας ανά Άτομο	250	250
Απώλεια Βαλίτσας ανά Οικογένεια	500	500

Ο κλάδος Αστικής ευθύνης περιλαμβάνει:

1. Γενική Αστική Ευθύνη
2. Επαγγελματική Αστική Ευθύνη
3. Αστική Ευθύνη Προϊόντος

Γενική Αστική Ευθύνη

Εισαγωγή

Η ασφάλιση της Αστικής Ευθύνης υπάγεται στις γενικές διατάξεις Περί Ασφαλίσεων του Εμπορικού Νόμου. Η Εταιρία αναλαμβάνει την υποχρέωση να αποδώσει στον ασφαλιζόμενο τα ποσά που ο ίδιος θα υποχρεωνόταν - ως αστικά υπεύθυνος - να καταβάλει σαν αποζημίωση για ζημιές που μπορεί να προκληθούν χωρίς τη θέλησή του σε τρίτους, όπως π.χ. θάνατος, σωματικές βλάβες ή/και υλικές ζημιές από τυχαία γεγονότα, σύμφωνα με τον Νόμο.

Η θεμελιώδης αρχή της ευθύνης βρίσκεται και στο άρθρο 914 του αστικού κώδικα που λέει ότι:

« όποιος ζημιώσει άλλον παράνομα και υπαίτια έχει υποχρέωση να τον αποζημιώσει»

Η αστική ευθύνη που προέρχεται από παράνομη πράξη μπορεί να είναι άμεση ή έμμεση.
Ως άμεση ευθύνη εννοούμε αυτή που προκύπτει από πράξεις προερχόμενες απευθείας από τον υπαίτιο.
Ως έμμεση ευθύνη εννοούμε αυτή που προκύπτει από πράξεις που έχουν συγκεκριμένη σχέση με τον πρόξενο της ζημίας είτε σε άτομο, είτε σε ζώο, είτε σε αντικείμενο.

Αστική Ευθύνη Οικογένειας

Καλύπτεται η αστική ευθύνη του κυρίως ασφαλιζομένου, της/του συζύγου και των ανηλικών τέκνων του για πράξεις από αμέλεια που γίνονται μέσα στον κύκλο της ιδιωτικής τους ζωής.

Παρεχόμενες Καλύψεις	Όρια Κάλυψης σε €			
	Σχέδιο 1	Σχέδιο 2	Σχέδιο 3	Σχέδιο 4
Σωματικές Βλάβες ή Θάνατος κατά Άτομο	12.500	25.000	50.000	100.000
Υλικές Ζημιές κατ' Ατύχημα	6.250	12.500	25.000	50.000
Ομαδικό Ατύχημα	20.000	40.000	80.000	150.000
Ανώτατο Όριο Ευθύνης της Εταιρίας κατά τη Διάρκεια της Ασφάλισης	25.000	50.000	100.000	200.000

Αστική Ευθύνη Ιδιωτών

Καλύπτεται η ιδιωτική προσωπική αστική ευθύνη του κυρίως ασφαλιζομένου για Σωματικές Βλάβες, Θάνατο ή/και Υλικές Ζημιές, από ατυχήματα που τυχόν θα προξενήσει σε τρίτους μέσα στον κύκλο της ιδιωτικής του ζωής.

Παρεχόμενες Καλύψεις	Όρια Κάλυψης σε €			
	Σχέδιο 1	Σχέδιο 2	Σχέδιο 3	Σχέδιο 4
Σωματικές Βλάβες ή Θάνατος κατά Άτομο	12.500	25.000	50.000	100.000
Υλικές Ζημιές κατ' Ατύχημα	6.250	12.500	25.000	50.000
Ομαδικό Ατύχημα	20.000	40.000	80.000	150.000
Ανώτατο Όριο Ευθύνης της Εταιρίας κατά τη Διάρκεια της Ασφάλισης	25.000	50.000	100.000	200.000

Αστική Ευθύνη Ανελκυστήρων

Καλύπτεται η αστική ευθύνη του συντηρητή ανελκυστήρα για απαιτήσεις που θα δημιουργηθούν για Σωματικές Βλάβες, Θάνατο ή/και Υλικές Ζημιές, από ατυχήματα που θα προξενήσει σε τρίτους.

Παρεχόμενες Καλύψεις	Όρια Κάλυψης σε €			
	Σχέδιο 1	Σχέδιο 2	Σχέδιο 3	Σχέδιο 4
Σωματικές Βλάβες ή Θάνατος κατά Άτομο	12.500	25.000	50.000	100.000
Υλικές Ζημιές κατ' Ατύχημα	6.250	12.500	25.000	50.000
Ομαδικό Ατύχημα	20.000	40.000	80.000	150.000
Ανώτατο Όριο Ευθύνης της Εταιρίας κατά τη Διάρκεια της Ασφάλισης	25.000	50.000	100.000	200.000

Αστική Ευθύνη Διαχειριστών Πολυκατοικιών & Κοινοχρήστων Χώρων

Καλύπτεται η αστική ευθύνη του εκάστοτε διαχειριστή της πολυκατοικίας για Σωματικές Βλάβες, Θάνατο ή/και Υλικές Ζημιές, από ατυχήματα που τυχόν θα προξενηθούν σε τρίτους από τη λειτουργία των κοινοχρήστων χώρων της πολυκατοικίας, όπως ζημιές από την πρόσοψη της πολυκατοικίας (μάρμαρα, γλάστρες κ.λπ.), ζημιές από τη χρήση του ανελκυστήρα κ.ά.

Παρεχόμενες Καλύψεις	Όρια Κάλυψης σε €			
	Σχέδιο 1	Σχέδιο 2	Σχέδιο 3	Σχέδιο 4
Σωματικές Βλάβες ή Θάνατος κατά Άτομο	12.500	25.000	50.000	100.000
Υλικές Ζημιές κατ' Ατύχημα	6.250	12.500	25.000	50.000
Ομαδικό Ατύχημα	20.000	40.000	80.000	150.000
Ανώτατο Όριο Ευθύνης της Εταιρίας κατά τη Διάρκεια της Ασφάλισης	25.000	50.000	100.000	200.000

Αστική Ευθύνη Εμπορικών Καταστημάτων

Καλύπτονται οι απαιτήσεις των πελατών για Σωματικές Βλάβες, Θάνατο ή/και Υλικές Ζημιές από ατυχήματα που τυχόν θα προξενηθούν στο χώρο λειτουργίας του καταστήματος. Επίσης, καλύπτονται οι ζημιές από τις φωτεινές επιγραφές.

Παρεχόμενες Καλύψεις	Όρια Κάλυψης σε €			
	Σχέδιο 1	Σχέδιο 2	Σχέδιο 3	Σχέδιο 4
Σωματικές Βλάβες ή Θάνατος κατά Άτομο	12.500	25.000	50.000	100.000
Υλικές Ζημιές κατ' Ατύχημα	6.250	12.500	25.000	50.000
Ομαδικό Ατύχημα	20.000	40.000	80.000	150.000
Ανώτατο Όριο Ευθύνης της Εταιρίας κατά τη Διάρκεια της Ασφάλισης	25.000	50.000	100.000	200.000

Αστική Ευθύνη Αρτοποιειών & Ζαχαροπλασθειών

Καλύπτονται οι απαιτήσεις των πελατών για Σωματικές Βλάβες, Θάνατο ή/και Υλικές Ζημιές από ατυχήματα που τυχόν θα προξενηθούν στο χώρο λειτουργίας του καταστήματος. Επίσης, καλύπτονται οι ζημιές από τις φωτεινές επιγραφές.

Παρεχόμενες Καλύψεις	Όρια Κάλυψης σε €			
	Σχέδιο 1	Σχέδιο 2	Σχέδιο 3	Σχέδιο 4
Σωματικές Βλάβες ή Θάνατος κατά Άτομο	12.500	25.000	50.000	100.000
Υλικές Ζημιές κατ' Ατύχημα	6.250	12.500	25.000	50.000
Ομαδικό Ατύχημα	20.000	40.000	80.000	150.000

Ανώτατο Όριο Ευθύνης της Εταιρίας κατά τη Διάρκεια της Ασφάλισης	25.000	50.000	100.000	200.000
--	--------	--------	---------	---------

Αστική Ευθύνη Supermarket

Καλύπτεται η αστική ευθύνη από τη λειτουργία καταστήματος Supermarket για Σωματικές Βλάβες, Θάνατο ή/και Υλικές Ζημιές από ατυχήματα που τυχόν θα προξενηθούν σε τρίτους.

Παρεχόμενες Καλύψεις	Όρια Κάλυψης σε €			
	Σχέδιο 1	Σχέδιο 2	Σχέδιο 3	Σχέδιο 4
Σωματικές Βλάβες ή Θάνατος κατά Άτομο	12.500	25.000	50.000	100.000
Υλικές Ζημιές κατ' Ατύχημα	6.250	12.500	25.000	50.000
Ομαδικό Ατύχημα	20.000	40.000	80.000	150.000
Ανώτατο Όριο Ευθύνης της Εταιρίας κατά τη Διάρκεια της Ασφάλισης	25.000	50.000	100.000	200.000

Αστική Ευθύνη Γυμναστηρίων & Σχολών Χορού

Καλύπτονται οι απαιτήσεις των τρίτων για Σωματικές Βλάβες ή Θάνατο ή και Υλικές Ζημιές, από ατυχήματα που τυχόν θα προξενηθούν στο χώρο λειτουργίας των Γυμναστηρίων και Σχολών Χορού.

Ως τρίτοι θεωρούνται οι γυμναζόμενοι, οι ασκούμενοι, οι μαθητές χορού και οι επισκέπτες.

Παρεχόμενες Καλύψεις	Όρια Κάλυψης σε €			
	Σχέδιο 1	Σχέδιο 2	Σχέδιο 3	Σχέδιο 4
Σωματικές Βλάβες ή Θάνατος κατά Άτομο	12.500	25.000	50.000	100.000
Υλικές Ζημιές κατ' Ατύχημα	6.250	12.500	25.000	50.000
Ομαδικό Ατύχημα	20.000	40.000	80.000	150.000
Ανώτατο Όριο Ευθύνης της Εταιρίας κατά τη Διάρκεια της Ασφάλισης	25.000	50.000	100.000	200.000

Αστική Ευθύνη Διοργανωτών Εκθέσεων

Καλύπτεται η αστική ευθύνη διοργανωτών εκθέσεων για απαιτήσεις τρίτων που θα δημιουργηθούν για Σωματικές Βλάβες, Θάνατο ή/και Υλικές Ζημιές από ατυχήματα που τυχόν θα προξενηθούν σε βάρος εκθετών, υπαλλήλων ή/και επισκεπτών κατά τη διάρκεια της έκθεσης, καθώς και κατά τις εργασίες διαμόρφωσης του χώρου.

Παρεχόμενες Καλύψεις	Όρια Κάλυψης σε €			
	Σχέδιο 1	Σχέδιο 2	Σχέδιο 3	Σχέδιο 4
Σωματικές Βλάβες ή Θάνατος κατά Άτομο	12.500	25.000	50.000	100.000
Υλικές Ζημιές κατ' Ατύχημα	6.250	12.500	25.000	50.000
Ομαδικό Ατύχημα	20.000	40.000	80.000	150.000

Ανώτατο Όριο Ευθύνης της Εταιρίας κατά τη Διάρκεια της Ασφάλισης	25.000	50.000	100.000	200.000
---	--------	--------	---------	---------

Αστική Ευθύνη Εορταστικών Εκδηλώσεων

Καλύπτεται η αστική ευθύνη του ασφαλιζομένου για Σωματικές Βλάβες, Θάνατο ή/και Υλικές Ζημιές από ατυχήματα που τυχόν θα προξενηθούν σε τρίτους, με την ιδιότητα του ως Οργανωτής Εορταστικών Εκδηλώσεων.

Παρεχόμενες Καλύψεις	Όρια Κάλυψης σε €			
	Σχέδιο 1	Σχέδιο 2	Σχέδιο 3	Σχέδιο 4
Σωματικές Βλάβες ή Θάνατος κατά Άτομο	12.500	25.000	50.000	100.000
Υλικές Ζημιές κατ' Ατύχημα	6.250	12.500	25.000	50.000
Ομαδικό Ατύχημα	20.000	40.000	80.000	150.000
Ανώτατο Όριο Ευθύνης της Εταιρίας κατά τη Διάρκεια της Ασφάλισης	25.000	50.000	100.000	200.000

Αστική Ευθύνη Θεάτρων & Κινηματογράφων

Καλύπτονται οι απαιτήσεις τρίτων (πελατών) για Σωματικές Βλάβες, Θάνατο ή/και Υλικές Ζημιές, από ατυχήματα που τυχόν θα προξενηθούν στο χώρο λειτουργίας του θεάτρου ή του κινηματογράφου.

Παρεχόμενες Καλύψεις	Όρια Κάλυψης σε €			
	Σχέδιο 1	Σχέδιο 2	Σχέδιο 3	Σχέδιο 4
Σωματικές Βλάβες ή Θάνατος κατά Άτομο	12.500	25.000	50.000	100.000
Υλικές Ζημιές κατ' Ατύχημα	6.250	12.500	25.000	50.000
Ομαδικό Ατύχημα	20.000	40.000	80.000	150.000
Ανώτατο Όριο Ευθύνης της Εταιρίας κατά τη Διάρκεια της Ασφάλισης	25.000	50.000	100.000	200.000

Αστική Ευθύνη Εκπαιδευτηρίων, Σχολείων, Φροντιστηρίων, Παιδικών Σταθμών

Καλύπτεται η αστική ευθύνη του ασφαλιζομένου έναντι τρίτων για Σωματικές Βλάβες, Θάνατο ή/και Υλικές Ζημιές από ατυχήματα που τυχόν θα προξενηθούν στους χώρους λειτουργίας του εκπαιδευτικού ιδρύματος. Ως τρίτοι θεωρούνται οι μαθητές, οι γονείς, οι κηδεμόνες και οι επισκέπτες.

Παρεχόμενες Καλύψεις	Όρια Κάλυψης σε €			
	Σχέδιο 1	Σχέδιο 2	Σχέδιο 3	Σχέδιο 4
Σωματικές Βλάβες ή Θάνατος κατά Άτομο	12.500	25.000	50.000	100.000
Υλικές Ζημιές κατ' Ατύχημα	6.250	12.500	25.000	50.000
Ομαδικό Ατύχημα	20.000	40.000	80.000	150.000

Ανώτατο Όριο Ευθύνης της Εταιρίας Κατά τη Διάρκεια της Ασφάλισης	25.000	50.000	100.000	200.000
---	--------	--------	---------	---------

Αστική Ευθύνη Εστιατορίων, Ταβερνών, Fast Food & Self Service

Καλύπτονται οι απαιτήσεις τρίτων (πελατών) για Σωματικές Βλάβες, Θάνατο ή/και Υλικές Ζημιές από ατυχήματα που τυχόν θα προξενηθούν στο χώρο λειτουργίας του καταστήματος.

Παρεχόμενες Καλύψεις	Όρια Κάλυψης σε €			
	Σχέδιο 1	Σχέδιο 2	Σχέδιο 3	Σχέδιο 4
Σωματικές Βλάβες ή Θάνατος κατά Άτομο	12.500	25.000	50.000	100.000
Υλικές Ζημιές κατ' Ατύχημα	6.250	12.500	25.000	50.000
Ομαδικό Ατύχημα	20.000	40.000	80.000	150.000
Ανώτατο Όριο Ευθύνης της Εταιρίας κατά την Διάρκεια της Ασφάλισης	25.000	50.000	100.000	200.000

Αστική Ευθύνη Ενοικιαζόμενων Δωματίων, Διαμερισμάτων, Camping

Καλύπτονται οι απαιτήσεις τρίτων (πελατών - επισκεπτών) για Σωματικές Βλάβες, Θάνατο ή/και Υλικές Ζημιές από ατυχήματα που τυχόν θα προξενηθούν στο χώρο των ενοικιαζόμενων δωματίων ή του camping.

Παρεχόμενες Καλύψεις	Όρια Κάλυψης σε €			
	Σχέδιο 1	Σχέδιο 2	Σχέδιο 3	Σχέδιο 4
Σωματικές Βλάβες ή Θάνατος κατά άτομο	12.500	25.000	50.000	100.000
Υλικές Ζημιές κατ' Ατύχημα	6.250	12.500	25.000	50.000
Ομαδικό Ατύχημα	20.000	40.000	80.000	150.000
Ανώτατο Όριο Ευθύνης της Εταιρίας κατά τη Διάρκεια της Ασφάλισης	25.000	50.000	100.000	200.000

Αστική Ευθύνη Ξενοδοχείων

Καλύπτονται οι απαιτήσεις των τρίτων (πελατών - επισκεπτών) για Σωματικές Βλάβες, Θάνατο ή/και Υλικές Ζημιές από ατυχήματα που τυχόν θα προξενηθούν σε τρίτους στο χώρο λειτουργίας του ξενοδοχείου, π.χ. από τη χρήση ανελκυστήρα, στις πισίνες, στις εγκαταστάσεις του ξενοδοχείου κ.λπ.

Παρεχόμενες Καλύψεις	Όρια Κάλυψης σε €			
	Σχέδιο 1	Σχέδιο 2	Σχέδιο 3	Σχέδιο 4
Σωματικές Βλάβες ή Θάνατος κατά Άτομο	12.500	25.000	50.000	100.000
Υλικές Ζημιές κατ' Ατύχημα	6.250	12.500	25.000	50.000
Ομαδικό Ατύχημα	20.000	40.000	80.000	150.000

Ανώτατο Όριο Ευθύνης της Εταιρίας κατά τη Διάρκεια της Ασφάλισης	25.000	50.000	100.000	200.000
---	--------	--------	---------	---------

Αστική Ευθύνη Κουρείων - Κομμωτηρίων

Καλύπτονται οι απαιτήσεις τρίτων (πελατών) για Σωματικές Βλάβες ή Θάνατο ή/και Υλικές Ζημιές από ατυχήματα που τυχόν θα προξενηθούν στο χώρο λειτουργίας του Κουρείου ή Κομμωτηρίου. Επίσης, καλύπτονται και οι ζημιές από την φωτεινή επιγραφή.

Παρεχόμενες Καλύψεις	Όρια Κάλυψης σε €			
	Σχέδιο 1	Σχέδιο 2	Σχέδιο 3	Σχέδιο 4
Σωματικές Βλάβες ή Θάνατος κατά Άτομο	12.500	25.000	50.000	100.000
Υλικές Ζημιές κατ' Ατύχημα	6.250	12.500	25.000	50.000
Ομαδικό Ατύχημα	20.000	40.000	80.000	150.000
Ανώτατο Όριο Ευθύνης της Εταιρίας κατά τη Διάρκεια της Ασφάλισης	25.000	50.000	100.000	200.000

Αστική Ευθύνη Καθαριστηρίων Ενδυμάτων - Ταπέτων

Καλύπτονται οι απαιτήσεις τρίτων (πελατών) για Σωματικές Βλάβες, Θάνατο ή/και Υλικές Ζημιές από ατυχήματα που τυχόν θα προξενηθούν στο χώρο λειτουργίας του καθαριστηρίου. Επίσης, καλύπτονται και οι ζημιές από την φωτεινή επιγραφή.

Παρεχόμενες Καλύψεις	Όρια Κάλυψης σε €			
	Σχέδιο 1	Σχέδιο 2	Σχέδιο 3	Σχέδιο 4
Σωματικές Βλάβες ή Θάνατος κατά Άτομο	12.500	25.000	50.000	100.000
Υλικές Ζημιές κατ' Ατύχημα	6.250	12.500	25.000	50.000
Ομαδικό Ατύχημα	20.000	40.000	80.000	150.000
Ανώτατο Όριο Ευθύνης της Εταιρίας κατά τη Διάρκεια της Ασφάλισης	25.000	50.000	100.000	200.000

Αστική Ευθύνη Διαφημιστικών Πινακίδων

Καλύπτεται η αστική ευθύνη του ασφαλιζομένου για Σωματικές Βλάβες, Θάνατο ή/και Υλικές Ζημιές από ατυχήματα που τυχόν θα προξενηθούν σε τρίτους, υπό την ιδιότητα του ως ιδιοκτήτης επιγραφών ή ως διαφημιστής. Η ασφάλιση δεν καλύπτει τον κίνδυνο που προέρχεται κατά την τοποθέτηση και συντήρηση που γίνεται από τον ιδιοκτήτη ή από τρίτους.

Παρεχόμενες Καλύψεις	Όρια Κάλυψης σε €			
	Σχέδιο 1	Σχέδιο 2	Σχέδιο 3	Σχέδιο 4
Σωματικές Βλάβες ή Θάνατος κατά Άτομο	12.500	25.000	50.000	100.000
Υλικές Ζημιές κατ' Ατύχημα	6.250	12.500	25.000	50.000
Ομαδικό Ατύχημα	20.000	40.000	80.000	150.000
Ανώτατο Όριο Ευθύνης της Εταιρίας κατά τη Διάρκεια της Ασφάλισης	25.000	50.000	100.000	200.000

Αστική Ευθύνη Εταιριών Φύλαξης Χώρων - Security

Καλύπτεται η αστική ευθύνη του ασφαλιζομένου για Σωματικές Βλάβες, Θάνατο ή/και Υλικές Ζημιές, από ατυχήματα που τυχόν θα προξενηθούν σε τρίτους κατά τη διάρκεια φύλαξης χώρων.

Παρεχόμενες Καλύψεις	Όρια Κάλυψης σε €			
	Σχέδιο 1	Σχέδιο 2	Σχέδιο 3	Σχέδιο 4
Σωματικές Βλάβες ή Θάνατος κατά Άτομο	12.500	25.000	50.000	100.000
Υλικές Ζημιές κατ' Ατύχημα	6.250	12.500	25.000	50.000
Ομαδικό Ατύχημα	20.000	40.000	80.000	150.000
Ανώτατο Όριο Ευθύνης της Εταιρίας κατά τη Διάρκεια της Ασφάλισης	25.000	50.000	100.000	200.000

Αστική Ευθύνη Ανέγερσης Οικοδομών & Τεχνικών Έργων

Καλύπτεται η αστική ευθύνη του ασφαλιζομένου που μπορεί να είναι ο ιδιοκτήτης, ο επιβλέπων μηχανικός ή ο εργολάβος της οικοδομής, για Σωματικές Βλάβες, Θάνατο ή/και Υλικές Ζημιές από ατυχήματα που τυχόν θα προξενηθούν σε τρίτους όπως σε επισκέπτες, περαστικούς κ.λπ., κατά τη διάρκεια ανέγερσης της οικοδομής.

Παρεχόμενες Καλύψεις	Όρια Κάλυψης σε €			
	Σχέδιο 1	Σχέδιο 2	Σχέδιο 3	Σχέδιο 4
Σωματικές Βλάβες ή Θάνατος κατά Άτομο	12.500	25.000	50.000	100.000
Υλικές Ζημιές κατ' Ατύχημα	6.250	12.500	25.000	50.000
Ομαδικό Ατύχημα	20.000	40.000	80.000	150.000
Ανώτατο Όριο Ευθύνης της Εταιρίας κατά τη Διάρκεια της Ασφάλισης	25.000	50.000	100.000	200.000

Αστική Ευθύνη Φορτηγών Αυτοκινήτων εκ του Μεταφερόμενου Φορτίου

Καλύπτονται οι απαιτήσεις τρίτων για Σωματικές Βλάβες, Θάνατο ή/και Υλικές Ζημιές από ατυχήματα που τυχόν θα προξενηθούν από το μεταφερόμενο φορτίο.

Παρεχόμενες Καλύψεις	Όρια Κάλυψης σε €		
	Σχέδιο 1	Σχέδιο 2	Σχέδιο 3
Σωματικές Βλάβες ή Θάνατος κατά Άτομο	25.000	50.000	100.000
Υλικές Ζημιές κατ' Ατύχημα	12.500	25.000	50.000
Ομαδικό Ατύχημα	40.000	80.000	150.000
Ανώτατο Όριο Ευθύνης της Εταιρίας κατά τη Διάρκεια της Ασφάλισης	50.000	100.000	200.000

Αστική Ευθύνη Οχήματος σαν Εργαλείο

Καλύπτονται οι απαιτήσεις τρίτων για Σωματικές Βλάβες, Θάνατο ή/και Υλικές Ζημιές από ατυχήματα που τυχόν θα προξενηθούν από τη λειτουργία του οχήματος σαν εργαλείο.

Παρεχόμενες Καλύψεις	Όρια Κάλυψης σε €		
	Σχέδιο 1	Σχέδιο 2	Σχέδιο 3
Σωματικές Βλάβες ή Θάνατος κατά Άτομο	25.000	50.000	100.000
Υλικές Ζημιές κατ' Ατύχημα	12.500	25.000	50.000
Ομαδικό Ατύχημα	40.000	80.000	150.000
Ανώτατο Όριο Ευθύνης της Εταιρίας κατά τη Διάρκεια της Ασφάλισης	50.000	100.000	200.000

Αστική Ευθύνη Γερανοφόρου Οχήματος από το Ανυψούμενο Φορτίο

Καλύπτονται οι απαιτήσεις τρίτων για Σωματικές Βλάβες, Θάνατο ή/και Υλικές Ζημιές από ατυχήματα που τυχόν θα προξενηθούν, εκ του ανυψούμενου από το γερανοφόρο όχημα φορτίο.

Παρεχόμενες Καλύψεις	Όρια Κάλυψης σε €		
	Σχέδιο 1	Σχέδιο 2	Σχέδιο 3
Σωματικές Βλάβες ή Θάνατος κατά Άτομο	25.000	50.000	100.000
Υλικές Ζημιές κατ' Ατύχημα	12.500	25.000	50.000
Ομαδικό Ατύχημα	40.000	80.000	150.000
Ανώτατο Όριο Ευθύνης της Εταιρίας κατά τη Διάρκεια της Ασφάλισης	50.000	100.000	200.000

Αστική Ευθύνη Γερανοφόρου Οχήματος για Ζημιές επί του Ανυψούμενου Φορτίου

Καλύπτονται οι απαιτήσεις τρίτων για υλικές ζημιές από ατυχήματα που τυχόν θα προξενηθούν στο ίδιο το ανυψούμενο φορτίο κατά τη λειτουργία του γερανοφόρου οχήματος.

Παρεχόμενες Καλύψεις	Όρια Κάλυψης σε €		
	Σχέδιο 1	Σχέδιο 2	Σχέδιο 3
Υλικές Ζημιές κατ' Ατύχημα	5.000	10.000	20.000
Ανώτατο Όριο Ευθύνης της Εταιρίας κατά τη Διάρκεια της Ασφάλισης	5.000	10.000	20.000

Αστική Ευθύνη Μηχανημάτων Τεχνικών Έργων

Καλύπτεται η αστική ευθύνη από τη λειτουργία μηχανημάτων έργων για Σωματικές Βλάβες, Θάνατο ή/και Υλικές Ζημιές από ατυχήματα που τυχόν θα προξενηθούν σε τρίτους, από πράξεις αμέλειας ή παραλήψεις χειριστών.

Παρεχόμενες Καλύψεις	Όρια Κάλυψης σε €		
	Σχέδιο 1	Σχέδιο 2	Σχέδιο 3
Σωματικές Βλάβες ή Θάνατος κατά Άτομο	25.000	50.000	100.000
Υλικές Ζημιές κατ' Ατύχημα	12.500	25.000	50.000
Ομαδικό Ατύχημα	40.000	80.000	150.000
Ανώτατο Όριο Ευθύνης της Εταιρίας κατά τη Διάρκεια της Ασφάλισης	50.000	100.000	200.000

Αστική Ευθύνη Πρατηρίων Υγρών Καυσίμων

Καλύπτεται η αστική ευθύνη τρίτων από την εκμετάλλευση Πρατηρίου Υγρών Καυσίμων για Σωματικές Βλάβες, Θάνατο ή/και Υλικές Ζημιές από ατυχήματα που τυχόν θα προξενηθούν από τη λειτουργία της επιχείρησης, όπως π.χ. από την πώληση καυσίμων, την αλλαγή λαδιών, μπουζί, φίλτρων λαδιού και αέρα ή/και από την επισκευή ελαστικών. Επίσης, καλύπτονται και οι ζημιές από την φωτεινή επιγραφή.

Παρεχόμενες Καλύψεις	Όρια Κάλυψης σε €			
	Σχέδιο 1	Σχέδιο 2	Σχέδιο 3	Σχέδιο 4
Σωματικές Βλάβες ή Θάνατος κατά Άτομο	12.500	25.000	50.000	100.000
Υλικές Ζημιές κατ' Ατύχημα	6.250	12.500	25.000	50.000
Ομαδικό Ατύχημα	20.000	40.000	80.000	150.000
Ανώτατο Όριο Ευθύνης της Εταιρίας κατά τη Διάρκεια της Ασφάλισης	25.000	50.000	100.000	200.000

Αστική Ευθύνη Πλυντηρίων Αυτοκινήτων

Καλύπτεται η αστική ευθύνη τρίτων από την εκμετάλλευση πλυντηρίου αυτοκινήτων για Σωματικές Βλάβες, Θάνατο ή/και Υλικές Ζημιές από ατυχήματα που τυχόν θα προξενηθούν από τη λειτουργία της επιχείρησης, όπως π.χ. πλύσιμο, λίπανση, καθαρισμός με γραφίτη, έλεγχο, συντήρηση και πώληση αξεσουάρ, αλλαγή λαδιών, μπουζί, φίλτρων λαδιού και αέρα ή/και επισκευή ελαστικών. Επίσης, καλύπτονται και οι ζημιές από την φωτεινή επιγραφή.

Παρεχόμενες Καλύψεις	Όρια Κάλυψης σε €			
	Σχέδιο 1	Σχέδιο 2	Σχέδιο 3	Σχέδιο 4
Σωματικές Βλάβες ή Θάνατος κατά Άτομο	12.500	25.000	50.000	100.000
Υλικές Ζημιές κατ' Ατύχημα	6.250	12.500	25.000	50.000
Ομαδικό Ατύχημα	20.000	40.000	80.000	150.000

Ανώτατο Όριο Ευθύνης της Εταιρίας κατά τη Διάρκεια της Ασφάλισης	25.000	50.000	100.000	200.000
--	--------	--------	---------	---------

Αστική Ευθύνη Σταθμών Αυτοκινήτων (Parking)

Καλύπτεται η αστική ευθύνη τρίτων από την εκμετάλλευση σταθμού αυτοκινήτων (Parking) για Σωματικές Βλάβες, Θάνατο ή/και Υλικές Ζημιές από ατυχήματα που τυχόν θα προξενηθούν από τη λειτουργία της επιχείρησης.

Παρεχόμενες Καλύψεις	Όρια Κάλυψης σε €			
	Σχέδιο 1	Σχέδιο 2	Σχέδιο 3	Σχέδιο 4
Σωματικές Βλάβες ή Θάνατος κατά Άτομο	12.500	25.000	50.000	100.000
Υλικές Ζημιές κατ' Ατύχημα	6.250	12.500	25.000	50.000
Ομαδικό Ατύχημα	20.000	40.000	80.000	150.000
Ανώτατο Όριο Ευθύνης της Εταιρίας κατά τη Διάρκεια της Ασφάλισης	25.000	50.000	100.000	200.000

Αστική Ευθύνη Συνεργείων Αυτοκινήτων - Μοτοσικλετών

Καλύπτεται η αστική ευθύνη από τη λειτουργία συνεργείου οχημάτων για Σωματικές Βλάβες, Θάνατο ή/και Υλικές Ζημιές από ατυχήματα που τυχόν θα προξενηθούν σε τρίτους.

Παρεχόμενες Καλύψεις	Όρια Κάλυψης σε €			
	Σχέδιο 1	Σχέδιο 2	Σχέδιο 3	Σχέδιο 4
Σωματικές Βλάβες ή Θάνατος κατά Άτομο	12.500	25.000	50.000	100.000
Υλικές Ζημιές κατ' Ατύχημα	6.250	12.500	25.000	50.000
Ομαδικό Ατύχημα	20.000	40.000	80.000	150.000
Ανώτατο Όριο Ευθύνης της Εταιρίας κατά τη Διάρκεια της Ασφάλισης	25.000	50.000	100.000	200.000

Προαιρετικές Καλύψεις

- Ζημιές από τη Χρήση Ανυψωτικών Μηχανημάτων (για κάθε μηχανήμα)
- Ζημιές από Πυρκαγιά σε Αυτοκίνητα Πελατών
- Κλοπή Αυτοκινήτων Πελατών

Επαγγελματική Αστική Ευθύνη

1. Ιατροί (Ιατρικό Λάθος ή/και Παράληψη)
2. Φαρμακοποιοί (Λάθος ή/και Παράληψη κατά την Εκτέλεση Συνταγής)
3. Νοσοκομεία, Κλινικές
4. Διαμεσολαβούντων στην Ιδιωτική Ασφάλιση
5. Λογιστών

Αστική Ευθύνη Ιατρών

- α. Καλύπτεται η **Επαγγελματική Αστική Ευθύνη** του Ιατρού για τις παρακάτω περιπτώσεις:
- Οποιαδήποτε αμέλεια, σφάλμα ή παράλειψη του ιατρού κατά την άσκηση των καθηκόντων του
 - Λάθη ή/και παραλήψεις κατά την εκτέλεση οδηγιών που δόθηκαν στους βοηθούς του ασφαλισμένου ιατρού
 - Ατυχήματα που προκλήθηκαν από την χρησιμοποίηση ελαττωματικού ιατρικού υλικού

Παρεχόμενες Καλύψεις	Όρια Κάλυψης σε €		
	Σχέδιο 1	Σχέδιο 2	Σχέδιο 3
Σωματικές Βλάβες ή Θάνατος κατά Άτομο & Ομαδικό Ατύχημα	50.000	75.000	100.000
Ανώτατο Όριο Ευθύνης της Εταιρίας κατά τη Διάρκεια της Ασφάλισης	100.000	150.000	200.000

- β. Καλύπτεται η **Αστική Ευθύνη του Ιατρού** για οποιοδήποτε ατύχημα ή ζημία προκληθεί σε πελάτη-ασθενή κατά τη διάρκεια λειτουργίας του ιδιωτικού του ιατρείου. Οι καλύψεις που παρέχονται είναι οι εξής:

Παρεχόμενες Καλύψεις	Όρια Κάλυψης σε €		
	Σχέδιο 1	Σχέδιο 2	Σχέδιο 3
Σωματικές Βλάβες	5.000	10.000	15.000
Υλικές Ζημιές	1.000	2.000	3.000
Ομαδικό Ατύχημα	25.000	50.000	75.000
Ανώτατο Όριο Αποζημίωσης	25.000	50.000	75.000

Αστική Ευθύνη Φαρμακοποιών

Καλύπτεται ο ασφαλιζόμενος από απαιτήσεις τρίτων (πελατών), για Σωματικές Βλάβες, Θάνατο ή/και Υλικές Ζημιές από ατυχήματα που τυχόν θα προξενηθούν συνεπεία εσφαλμένης παρασκευής φαρμάκων ή λανθασμένης πώλησης, με βάση την ιατρική συνταγή. Επίσης, καλύπτονται και οι ζημιές από την φωτεινή επιγραφή.

Παρεχόμενες Καλύψεις	Όρια Κάλυψης σε €			
	Σχέδιο 1	Σχέδιο 2	Σχέδιο 3	Σχέδιο 4
Σωματικές Βλάβες ή Θάνατος κατά Άτομο	12.500	25.000	50.000	100.000
Υλικές Ζημιές κατ' Ατύχημα	6.250	12.500	25.000	50.000
Ομαδικό Ατύχημα	20.000	40.000	80.000	150.000
Ανώτατο Όριο Ευθύνης της Εταιρίας	25.000	50.000	100.000	200.000

Αστική Ευθύνη Νοσοκομείων & Κλινικών

Καλύπτεται η **Επαγγελματική Αστική Ευθύνη** που θα προκληθεί από τη λειτουργία της κλινικής ή/και του νοσοκομείου για Σωματικές Βλάβες, Θάνατο ή/και Υλικές Ζημίες από ατυχήματα που τυχόν θα προξενηθούν από αμέλεια, σφάλματα ή/και παραλείψεις των ιατρών, του νοσηλευτικού και βοηθητικού προσωπικού από λανθασμένη εκτέλεση οδηγιών, καθώς και από την χρησιμοποίηση ελαττωματικού ιατρικού υλικού ή ακατάλληλων φαρμάκων. Επίσης, καλύπτεται και η αστική ευθύνη για οποιοδήποτε ατύχημα ή ζημία προκληθεί κατά τη διάρκεια λειτουργίας του νοσοκομείου ή κλινικής. Ως τρίτοι θεωρούνται οι ασθενείς και οι συνοδοί τους μόνο κατά τη διάρκεια της παραμονής τους στην κλινική ή/και στο νοσοκομείο.

Οι καλύψεις που παρέχονται είναι οι εξής:

Παρεχόμενες Καλύψεις	Όρια Κάλυψης σε €		
	Σχέδιο 1	Σχέδιο 2	Σχέδιο 3
Σωματικές Βλάβες ή Θάνατος κατά Άτομο & Ομαδικό Ατύχημα	50.000	75.000	100.000
Ανώτατο Όριο Ευθύνης της Εταιρίας κατά τη Διάρκεια της Ασφάλισης	100.000	150.000	200.000

Αστική Ευθύνη Διαμεσολαβούντων στην Ιδιωτική Ασφάλιση

Σύμφωνα με το Π.Δ. 190/2006, η ασφάλιση της **Επαγγελματικής Αστικής Ευθύνης των Διαμεσολαβητών** είναι υποχρεωτική και καλύπτεται για τις παρακάτω περιπτώσεις:

- Οποιαδήποτε αμέλεια, σφάλμα ή παράλειψη του Διαμεσολαβητή κατά την άσκηση των καθηκόντων του
- Λάθη ή/και παραλήψεις των βοηθών & προστηθέντων αυτού

Ο υπολογισμός του ασφαλιστρού γίνεται σύμφωνα με τη Ετήσια Μικτά Κέρδη του Διαμεσολαβητή (Προμήθειες).

Παρεχόμενες Καλύψεις	Όρια Κάλυψης σε €
Ανώτατο όριο ευθύνης της Εταιρίας ανά γεγονός	1.250.618 €
Ανώτατο Όριο Ευθύνης της Εταιρίας Καθ' όλη τη Διάρκεια της Ασφάλισης	1.875.927 €

Αστική Ευθύνη Λογιστών

Η ασφάλιση αστικής ευθύνης διαφυλάσσει **λογιστές, λογιστικά γραφεία και εταιρίες**, έναντι πραγματικών ή επικαλούμενων οικονομικών διεκδικήσεων τρίτων για λάθη ή παραλήψεις κατά την παροχή λογιστικών και φοροτεχνικών υπηρεσιών, οι οποίες προκύπτουν π.χ. από:

- Λανθασμένη επαγγελματική συμβουλή
- Μη τήρηση των προθεσμιών
- Ακατάλληλη προετοιμασία φορολογικών δηλώσεων
- Μη συμμόρφωση με λογιστικούς κανονισμούς
- Δυσφήμιση
- Παραβίαση προσωπικών δεδομένων

ΣΧΕΔΙΑ	Ετήσιο όριο Ευθύνης	ΣΧΕΔΙΑ	Ετήσιο όριο Ευθύνης
1	20.000,- €	6	200.000,- €
2	30.000,- €	7	250.000,- €
3	50.000,- €	8	300.000,- €
4	100.000,- €	9	500.000,- €
5	150.000,- €		

Σημειώσεις σχετικές με την ασφαλιστική κάλυψη:

- Η απαλλαγή σε όλα τα σχέδια ασφάλισης είναι 1.500,- €
- Γεωγραφικά Όρια & Δικαιοδοσία: Ελληνική
- Αναδρομική Ισχύς: Η έναρξη της Ασφάλισης
- Εκτεταμένη Περίοδος Αναγγελίας: 5 έτη
- Αποζημίωση για αξιώσεις τρίτων που προκύπτουν από την αμελή άσκηση του επαγγέλματος
- Έξοδα υπεράσπισης, ανεξάρτητα από τη βασιμότητα της κατηγορίας
- Ποσά ενδεχόμενου εξωδικαστικού συμβιβασμού
- Παραβίαση δικαιωμάτων πνευματικής ιδιοκτησίας, παράβαση καθήκοντος, παραβίαση απορρήτου
- Έξοδα παρουσίας ενώπιον δικαστηρίων
- Παρέχεται κάλυψη απώλειας εγγράφων, συκοφαντίας/δυσφήμισης, και απιστίας υπαλλήλων με υπόριο μέχρι και 50% επί του ετησίου ορίου ευθύνης

Αστική Ευθύνη Προϊόντων

Τα ασφαλιστήρια της Αστικής Ευθύνης Προϊόντος καλύπτουν την ευθύνη του ασφαλιζομένου, για τις συνέπειες που τυχόν θα προκαλέσει σε τρίτους καταναλωτές η χρήση ή η κατανάλωση ελαττωματικών προϊόντων, στοχεύοντας στην προστασία των καταναλωτών σύμφωνα με το νομοθετικό πλαίσιο της Ε.Ε. περί ελαττωματικών προϊόντων με το οποίο η χώρα μας έχει εναρμονιστεί.

Ως υπεύθυνοι θεωρούνται:

- Οι παραγωγοί προϊόντων ή αυτοί που επιθέτουν σε αυτό την επωνυμία τους, το σήμα τους ή κάποιο άλλο διακριτικό γνώρισμα
- Οι προμηθευτές προϊόντων με δραστηριότητες που αναφέρονται σε πώληση, μίσθωση, δανεισμό, leasing κ.λπ.
- Οι κατασκευαστές προϊόντων, πρώτων υλών ή συστατικών
- Οι εισαγωγείς προϊόντων για πώληση, χρηματοδοτική μίσθωση ή απλή μίσθωση ή άλλης μορφής διανομή, στο πλαίσιο της εμπορικής τους δραστηριότητας
- Όσοι παρέχουν υπηρεσίες
- Οι διανομείς, δηλαδή όσοι συντελούν στην κυκλοφορία των προϊόντων στο εμπόριο

Ενδεικτικά καλύπτει:

- Αξιώσεις οποιουδήποτε καταναλωτή από χρήση ελαττωματικού προϊόντος τόσο για σωματικές βλάβες όσο και για υλικές ζημιές
- Υπεράσπιση απαιτήσεων στα αρμόδια δικαστήρια
- Χρηματική ικανοποίηση λόγω ηθικής βλάβης ή και ψυχικής οδύνης
- Διάφορα έξοδα όπως αμοιβές γιατρών, εξετάσεις, φάρμακα, νοσήλια, χρήση ΤΑΞΙ – ενοικιαζόμενου αυτοκινήτου κ.λπ.

Καλύπτεται η ευθύνη του ασφαλιζομένου από την κυκλοφορία προϊόντων για τις συνέπειες που τυχόν θα προκαλέσει σε τρίτους καταναλωτές, η χρήση ή η κατανάλωση ελαττωματικών προϊόντων.

Παρεχόμενες Καλύψεις	Όρια Κάλυψης σε €		
	Σχέδιο 1	Σχέδιο 2	Σχέδιο 3
Σωματικές Βλάβες, Θάνατος ή/και Υλικές Ζημιές ανά γεγονός	150.000,-	300.000,-	500.000,-
Ανώτατο Όριο Ευθύνης της Εταιρίας κατ' Έτος	150.000,-	300.000,-	500.000,-

Είδη Επιχειρήσεων που μπορούν να ασφαλιστούν (ενδεικτικά και όχι περιοριστικά)		
Αλευρόμυλοι	Είδη Υγιεινής	Πλαστικών Ειδών Βιομηχανίες
Άρτου Βιομηχανίες	Ελαιουργεία	Πολυκαταστήματα
Αρτοποιημάτων Βιομηχανίες	Ενδυμάτων Βιομηχανίες	Πορσελάνης Βιομηχανίες
Ξυδίου Βιομηχανίες	Ζυθοποιίες	Ποτοποιίες
Αγροτικά Προϊόντα	Κεραμοποιεία	Σούπες Μάρκετ
Αργίλου Εργοστάσια	Κονσερβοποιίες	Τσιμέντου Εργοστάσια
Αργίλου Λατομεία	Κρέατος Βιομηχανίες	Υποδημάτων Βιομηχανίες
Ασβεστοποιεία	Λατομείων Προϊόντα	Χάρτου Βιομηχανίες
Βερνικιών Βιομηχανίες	Ξύλου Βιομηχανίες	Χρωμάτων Βιομηχανίες
Γαλακτοκομικά Προϊόντα	Επίπλων Βιομηχανίες	Ψαριών Βιομηχανίες
Γύψου Εργοστάσια	Οικοδομικά Υλικά	
Γύψου Λατομεία	Παιχνιδιών Βιομηχανίες	

Περιγραφή Κλάδου

Ένας από τους νεότερους ασφαλιστικούς κλάδους διεθνώς είναι ο Κλάδος της Νομικής Προστασίας. Με τα προγράμματα του κλάδου καλύπτονται οι δικαστικές ή οι εξώδικες δαπάνες που είναι αναγκαίες για την περιφρούρηση των εννόμων συμφερόντων του ασφαλιζομένου, όπως είναι π.χ. οι αμοιβές δικηγόρου, τα δικαστικά έξοδα, οι αποζημιώσεις μαρτύρων, οι αμοιβές πραγματογνωμόνων, τα έξοδα δικαστικών επιμελητών, οι αναγκαίες προκαταβολές δικαστικών εξόδων, οι δικαστικές δαπάνες του αντιδίκου, τα έξοδα προσφυγών ενώπιον διοικητικών αρχών και πολλά άλλα που πρέπει να πληρωθούν προκειμένου να βρει κανείς το δίκαιο του. Με τα μέτρα, τους περιορισμούς και τα διαρκώς μεταβαλλόμενα δεδομένα γύρω μας είναι προφανές ότι δημιουργείται μια τεράστια ανάγκη στον καθένα για υπεράσπιση των εννόμων συμφερόντων του. Η νομική προστασία της **INTERLIFE** περιλαμβάνει το σύνολο της οικονομικής δραστηριότητας όπως την τροχαία κίνηση, την εργασία, την ιδιωτική ζωή, την κατοικία και την επαγγελματική δραστηριότητα.

Νομική Προστασία Οικογένειας

Σκοπός του Προγράμματος

Η Νομική προστασία Οικογένειας, καλύπτει τον ασφαλιζόμενο, τη σύζυγο και τα ανήλικα παιδιά, καθώς και τους ανιόντες συγγενείς εφόσον κατοικούν στο ίδιο σπίτι. Πρόκειται για την νομική προστασία ολόκληρης της οικογένειας και δημιουργήθηκε για να καλύπτει την υπεράσπιση των δικαιωμάτων & την διεκδίκηση των συμφερόντων όλων των μελών της οικογένειας.

Καλύψεις του Προγράμματος

Το πρόγραμμα αυτό καλύπτει την υπεράσπισή του ασφαλιζομένου σε δικαστήρια από δικηγόρο δικής του επιλογής, τα έξοδα αποζημίωσης από τρίτους, την κάλυψη δικαστικών εξόδων κ.λπ. Αναλυτικότερα παρέχει ασφαλιστική κάλυψη όταν:

- Θέλετε να διεκδικήσετε αποζημίωση για ζημίες που προκάλεσαν τρίτοι σε εσάς ή στην οικογένειά σας
- Θέλετε να υπερασπίσετε τον εαυτό σας ή τα μέλη της οικογένειάς σας ενώπιον των ποινικών δικαστηρίων για την απόκρουση κατηγοριών που αναφέρονται σε εξ' αμελείας παραβάσεις ποινικών, αστυνομικών και υγειονομικών παραβάσεων
- Προκύψουν διαφορές του ασφαλιζομένου ή των μελών της οικογένειάς του, με τον εργοδότη κατά την άσκηση της επαγγελματικής τους δραστηριότητας
- Στις διαφορές από συναλλαγές της καθημερινής ζωής, όπως αγορές, πωλήσεις, επισκευές, δάνεια, ιδιωτικά γραμμάτια κ.λπ.
- Στις μισθωτικές διαφορές με τον ιδιοκτήτη της κατοικίας σας
- Στις διαφορές σας με το ασφαλιστικό σας ταμείο
- Στις διαφορές σας με την ασφαλιστική σας Εταιρία από συμβόλαια ζωής, πυρός, κλοπής, αστικής ευθύνης
- Όταν χρειάζεστε τη συμβουλή ενός δικηγόρου για υποθέσεις οικογενειακού και κληρονομικού δικαίου

Όρια Κάλυψης σε € για κάθε Ασφαλιστικό Γεγονός

Σχέδιο 1

Σχέδιο 2

Κάλυψη ανά Γεγονός	10.000	20.000
--------------------	--------	--------

Νομική Προστασία Εκμισθωτή Ακινήτων

Σκοπός του Προγράμματος

Η νομική προστασία εκμισθωτή ακινήτων δημιουργήθηκε για να καλύπτει την υπεράσπιση των δικαιωμάτων και την διεκδίκηση των συμφερόντων του εκμισθωτή του ακινήτου, της κατοικίας ή της επαγγελματικής στέγης.

Καλύψεις του Προγράμματος

Το πρόγραμμα αυτό καλύπτει την υπεράσπισή σας σε δικαστήρια από δικηγόρο δικής σας επιλογής, τα έξοδα αποζημίωσης από τρίτους, την κάλυψη δικαστικών εξόδων κ.λπ. Αναλυτικότερα, σας καλύπτει για:

- Υπεράσπιση των συμφερόντων του εκμισθωτή από μισθωτική σύμβαση
- Υπεράσπιση του εκμισθωτή σε ποινικά δικαστήρια για απόκρουση κατηγορίας αδικήματος εξ' αμελείας
- Διεκδίκηση ή απόκρουση από ενοχικές συμβάσεις που αφορούν το ακίνητο, όπως π.χ. διαφορές με συνεργεία επισκευών κ.ά.
- Διεκδικήσεις από ή διαφορές με ασφαλιστικές Εταιρίες

Όρια Κάλυψης σε € για κάθε Ασφαλιστικό Γεγονός

	Σχέδιο 1	Σχέδιο 2
Κάλυψη ανά Γεγονός	10.000	20.000

Νομική Προστασία Ιατρών

Καλύπτεται η ποινική νομική προστασία του ιατρού για την υπεράσπισή του σε ποινικά δικαστήρια λόγω κατηγορίας για εξ' αμελείας παράβαση ποινικών διατάξεων.

Όρια Κάλυψης σε € για κάθε Ασφαλιστικό Γεγονός

	Σχέδιο 1	Σχέδιο 2
Κάλυψη ανά Γεγονός	10.000	20.000

Σκοπός του Προγράμματος

Το πρόγραμμα νομικής προστασίας σκαφών αναψυχής, προσανατολιζόμενο στην άμεση και αποτελεσματικότερη εξυπηρέτηση του ασφαλιζομένου, δημιουργήθηκε για να καλύψει τον ιδιοκτήτη, τον κάτοχο ή τον επιβαίνοντα ενός σκάφους αναψυχής, με σκοπό να τον προστατεύει από διάφορες κατηγορίες, απαιτήσεις τρίτων, από διαφορές που μπορεί να έχει για την επισκευή του σκάφους, για παραβίαση διατάξεων που αφορούν την ναυσιπλοΐα κ.ά., προσφέροντάς του την καλύτερη και οικονομικότερη λύση.

Χαρακτηριστικά του Προγράμματος

Το πρόγραμμα καλύπτει την νομική προστασία σκαφών αναψυχής, ιστιοφόρων και μηχανοκίνητων, με εξαιρετικά προσιτό κόστος αν σκεφτεί κανείς πόσο εύκολο είναι να συμβούν διάφορα περιστατικά, τα οποία για να λυθούν πρέπει να επέμβει ο νόμος. Αναλυτικότερα, σας καλύπτει όταν:

- Κατηγορείστε για τραυματισμό ή θάνατο λουόμενου με το σκάφος
- Κατηγορείστε για ρύπανση της θάλασσας, επικίνδυνη οδήγηση, έλλειψη σωστικών και γενικά για τη μη τήρηση των διατάξεων που αφορούν την ασφαλή ναυσιπλοΐα, τον ελλιμενισμό, την καθέλκυση, την παραβολή, τη ρυμούλκηση, την αγκυροβόληση κ.λπ., η **INTERLIFE** αναλαμβάνει να σας υπερασπίσει στα ποινικά δικαστήρια
- Έχετε απαιτήσεις από σωματικές βλάβες που προκλήθηκαν σε εσάς ή στους συνεπιβαίνοντες
- Έχετε απαιτήσεις εναντίον τρίτων ή της ασφαλιστικής τους εταιρίας για ζημίες που προκάλεσαν στο σκάφος σας
- Έχετε διαφορές με την ασφαλιστική σας Εταιρία από ασφαλιστήρια που αφορούν το σκάφος σας
- Έχετε διαφορές εναντίον επισκευαστικής εταιρίας ή από μη καταβολή συμφωνηθέντος ναύλου κ.λπ.

Όρια Κάλυψης σε € για κάθε Ασφαλιστικό Γεγονός

	Σχέδιο 1	Σχέδιο 2
Κάλυψη ανά Γεγονός	10.000	20.000

Σκοπός του Προγράμματος

Το πρόγραμμα της επαγγελματικής νομικής προστασίας δημιουργήθηκε με σκοπό να καλύψει τον ασφαλιζόμενο επιχειρηματία ή επιτηδευματία, τον ελεύθερο επαγγελματία, τα μέλη της οικογένειας του καθώς και τους υπαλλήλους, τους εργάτες ή τους τεχνίτες στο σύνολο των επαγγελματικών δραστηριοτήτων τους. Κατά την άσκηση της επαγγελματικής σας δραστηριότητας μπορούν να συμβούν διάφορα περιστατικά, διάφορα ατυχήματα ή να προκύψουν διαφορές με ασφαλιστικά ταμεία, με ιδιοκτήτες ή/και με υπαλλήλους.

Τι μπορεί να σας συμβεί; Ενδεικτικά αναφέρουμε μερικά παραδείγματα:

- Ασκείται ποινική δίωξη εναντίον σας για εξ' αμελείας τραυματισμό ή θάνατο και αφορά την ασφαλισμένη επαγγελματική σας δραστηριότητα
- Απολύετε έναν συνεργάτη σας για επανειλημμένες καθυστερήσεις και αυτός προσφεύγει στα δικαστήρια
- Πελάτης σας σπάζει το πόδι του από πτώση μέσα στο χώρο σας και διώκεστε ποινικώς
- Φορτηγό καταστρέφει την τέντα ή τη βιτρίνα του καταστήματός σας
- Σπάει η αποχέτευση του κτιρίου που έχετε την επαγγελματική σας στέγη και σας προκαλούνται ζημιές
- Ανταγωνιστής δυσφημίζει τα προϊόντα σας και πολλά άλλα

Χαρακτηριστικά του Προγράμματος

Το πρόγραμμα αυτό προσφέρει πλήρη νομική προστασία σε όλες τις δυσκολίες που μπορεί να συναντήσει στην καθημερινή του ζωή ως επαγγελματίας, προσφέροντας έναν καλό δικηγόρο στο πλευρό του και πληρώνοντας τα δικαστικά έξοδα, τις αποζημιώσεις των κλητευθέντων μαρτύρων, την επιδικασθείσα στον αντίδικο δικαστική δαπάνη, τα έξοδα προσφυγών ενώπιον των διοικητικών αρχών και άλλα πολλά τα οποία πρέπει να πληρωθούν προκειμένου να βρει κανείς το δίκαιο του.

Συγκεκριμένα το πρόγραμμα σας καλύπτει όταν:

- Κάποιος προκαλέσει ζημία στην επιχείρηση ή στο γραφείο σας και αρνείται να σας αποζημιώσει
- Κάποιος συνεργάτης δεν εκπληρώνει τις υποχρεώσεις του ή έχετε άλλου είδους επαγγελματικές διαφορές
- Κατηγορείστε για κάποιο ποινικό αδίκημα, π.χ. εργατικό ατύχημα που συνέβη κατά την ώρα ενάσκησης της επαγγελματικής δραστηριότητας ή για μία αγορανομική παράβαση
- Προκύψουν μισθωτικές διαφορές με τον ιδιοκτήτη του οικήματος
- Έχετε διαφορές με το ασφαλιστικό σας ταμείο
- Χρειάζεστε την συμβουλή ενός δικηγόρου για υποθέσεις κληρονομικού και φορολογικού δικαίου

Το πρόγραμμα προσφέρεται σε δύο επίπεδα κάλυψης. Το πρώτο επίπεδο καλύπτει την επιχειρηματική νομική προστασία ενώ το δεύτερο τις χρηματικές διεκδικήσεις του ασφαλιζομένου από τρίτους.

1° Επίπεδο Κάλυψης Νομική Προστασία Επιχειρήσεων		
	Σχέδιο 1 (ποσά σε €)	Σχέδιο 2 (ποσά σε €)
Κάλυψη ανά Γεγονός	10.000	20.000

2° Επίπεδο Κάλυψης Χρηματικές Διεκδικήσεις (Plafon)

Με τον όρο «Χρηματικές Διεκδικήσεις» εννοούμε τις συμβάσεις του ασφαλιζομένου με τρίτους, πελάτες, προμηθευτές για αξιώσεις από διαμαρτυρούμενες συναλλαγματικές, ακάλυπτες επιταγές, αλληλόχρεους λογαριασμούς, διαφορές από υπερημερίες προμηθευτών, αμφισβητήσεις ποιότητας εμπορευμάτων, υπαναχωρήσεις προμηθευτών ή πελατών κ.λπ.

Ο διαχωρισμός των καταστημάτων έχει γίνει σύμφωνα με την επικινδυνότητα που παρουσιάζουν αυτά για εμπλοκή σε νομικές διαδικασίες για την κάλυψη των χρηματικών διεκδικήσεων, δηλαδή για διεκδικήσεις ή αποκρούσεις από ενοχικές Συμβάσεις, όπως π.χ. ανείσπρακτα τιμολόγια, απλήρωτες συναλλαγματικές, επιταγές κ.ά.

Διαχωρισμός των Καταστημάτων		
Κατηγορία Α	Κατηγορία Β	Κατηγορία Γ
Επιχειρήσεις Χαμηλής Επικινδυνότητας	Επιχειρήσεις Μεσαίας Επικινδυνότητας	Επιχειρήσεις Υψηλής Επικινδυνότητας
Αρχιτέκτονες	Αρτοποιεία	Εισαγωγές-Εξαγωγές
Εμπορικά Καταστήματα	Γαλακτοπωλεία	Εστιατόρια
Κλινικές	Ενοικιάσεις Μοτοποδηλάτων Θαλάσσης κ.ά.	Ζαχαροπλαστεία
Κομμωτήρια	Κάβες	Κέντρα Διασκεδάσεως
ΠΡΟ-ΠΟ	Κινητή Τηλεφωνία	Ξενοδοχειακές Επιχειρήσεις
Συνεργεία Αυτοκινήτων	Οικοδομικές Εργασίες	Πάρκινγκ
Σχολεία		Πρατήρια Καυσίμων κ.ά.
Φαρμακεία κ.ά.		Ραδιοφωνικοί Σταθμοί

Νομική Προστασία Οδηγού & Οχήματος

Καλύπτεται η νομική προστασία του κυρίου – κατόχου του οχήματος, του οδηγού και των επιβατών σε αυτό. Πιο αναλυτικά παρέχονται καλύψεις για:

- Διεκδικήσεις αποζημιώσεων από τον υπαίτιο του ατυχήματος ή την ασφαλιστική του Εταιρία για υλικές ζημιές ή και σωματικές βλάβες
- Υπεράσπισή του σε Ποινικά Δικαστήρια για εξ αμελείας παραβάσεις που αναφέρονται στην πρόκληση σωματικών βλαβών τρίτων
- Υπεράσπιση του σε ποινικά δικαστήρια για απόκρουση κατηγοριών από τροχαίες παραβάσεις
- Όταν προκύπτουν διαφορές από πώληση ή επισκευή του αυτοκινήτου
- Όταν προκύπτουν διαφορές με την ασφαλιστική Εταιρία για διεκδίκηση απαίτησης
- Όταν αφαιρεθεί το δίπλωμα οδήγησης, η άδεια κυκλοφορίας ή οι πινακίδες του οχήματος

Όρια Κάλυψης σε € για κάθε Ασφαλιστικό Γεγονός

Ελάχιστο Ασφαλιζόμενο Κεφάλαιο 5.000 €